



越前町

人と技 みどり 海土里 織りなす 快適なまち

広報

えちぜん



No.231

特集 Special feature

わたしたちのまちの予算 2~3



国道365号梅浦バイパス

~平成23年着手、令和6年完成~



わたしたちのままちの予算

令和6年度当初予算は、

『未来にかがやく越前町の』

さらなる躍進に向けた予算』

予算規模

令和6年度当初予算額は、一般会計、特別会計、事業会計を合わせ221億4,574万5千円で、前年度より28億9,394万円の増(15.0%増)となりました。一般会計では、144億6,000万円、前年度当初予算に比べ21億5,000万円の増(17.5%増)となり、過去2番目の規模となりました。

重点的な施策として、移住・定住の促進や子育ての包括的な支援、学校教育・スポーツ環境の整備のほか、地域産業や伝統産業の振興と、担い手の確保、観光産業の活性化、災害に備えた防災・減災対策など、安心で魅力あるまちづくりに向けて事業を進めていきます。主な事業は、3ページにまとめています。

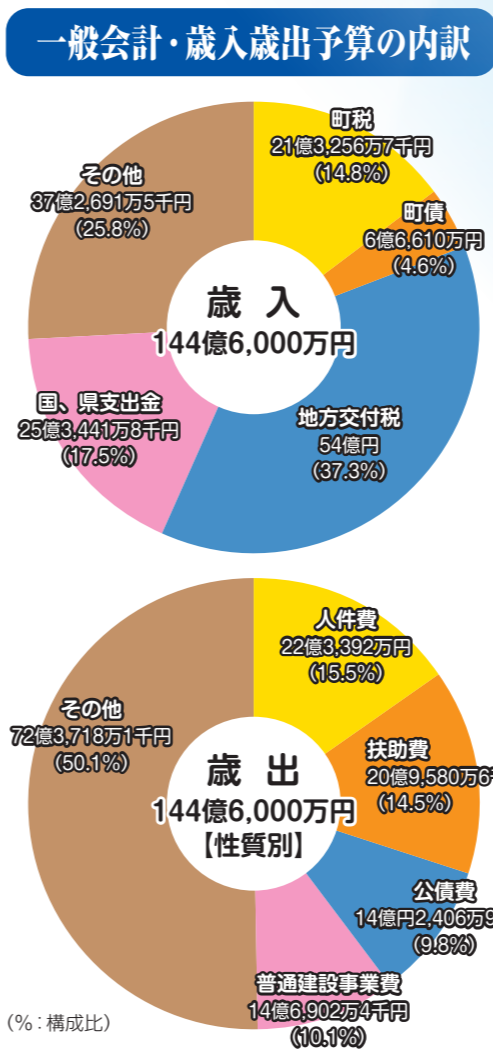

会計名	令和6年度予算額 ①	令和5年度予算額 ②	増減額 ①-②=③	増減率(%) ③/②×100	
一般会計	144億6,000万円	123億1,000万円	21億5,000万円	17.5	
特別会計	国民健康保険事業	22億9,588万4千円	22億9,057万4千円	531万円	0.2
	介護保険事業	23億4,437万2千円	23億5,645万3千円	▲1,208万1千円	▲0.5
	後期高齢者医療事業	3億4,479万3千円	3億1,894万9千円	2,584万4千円	8.1
	簡易水道事業(廃止)	0	4億205万9千円	▲4億205万9千円	皆減
	公共下水道事業(廃止)	0	5億2,783万7千円	▲5億2,783万7千円	皆減
	集落排水事業(廃止)	0	2億5,851万8千円	▲2億5,851万8千円	皆減
	小計	50億3,295万2千円	62億143万2千円	▲11億6,848万円	▲18.8
事業会計	水道事業(統合)	9億7,674万3千円	3億8,959万6千円	5億8,714万7千円	150.7
	下水道事業(新設)	13億3,294万7千円	0	13億3,294万7千円	皆増
	国民健康保険病院事業	3億4,310万3千円	3億5,077万7千円	▲7,674千円	▲2.2
小計	26億5,279万3千円	7億4,037万3千円	19億1,242万円	258.3	
合計	221億4,574万5千円	192億5,180万5千円	28億9,394万円	15.0	

※ 簡易水道事業特別会計を上水道事業会計と統合し、名称を水道事業会計に改めています。
※ 公共下水道事業特別会計及び集落排水事業特別会計を統合し、下水道事業会計を新設しています。

主な事業

快適で安全に住み続けられるまちづくり

● 憩いの場の整備

勤労青少年ホーム解体後の跡地に賑わい創出および地域や商工業者の交流を促進することを目的に、コミュニティの拠点となる地域交流施設を整備します。
〔7億3,927万4千円〕

● 宅地・住宅の整備

木造住宅の耐震改修などの促進や旧耐震住宅の建替えおよび危険ブロック塀などの除却を支援します。
※詳しくは14・15ページをご覧ください。
〔4,410万6千円〕

● 災害の予防

台風などを起因とした倒木による通行止めを未然に防ぐため、沿道林を事前伐採することで、孤立集落の発生を防止します。
〔750万円〕

● 防災・救急体制の充実

災害用ドローンを購入し、災害発生後の被災調査(立入不可能箇所の調査など)、その他の防災関連業務への活用を図ります。
〔73万1千円〕

誰もが健康で暮らしやすさを実感できるまちづくり

● 子育て支援の充実

令和6年12月支給分から児童手当支給対象者を高校生相当まで広げ、所得制限をなくすなど制度の拡充を行い、子育て世帯の経済的負担を支援します。
〔3億3,290万円〕

● 保健事業の推進

新たに、脳ドックの助成をすることで脳疾患の早期発見・予防に繋がります。
〔30万円〕

● U・I・ターン受入れ環境の整備

若者の移住・就職支援を行い、U・I・ターン者や大学卒業生などの移住定住促進を図ります。
※詳しくは12ページをご覧ください。
〔1,265万5千円〕

● 奨学金の貸与を受けて大学などで修学し、町内に定住かつ定職した方に対して、奨学金返還を支援し定住促進を図ります。

〔700万8千円〕

外国からの移住者の誘致促進を促進し、人口減少課題の解決に繋がります。
〔67万2千円〕

● 外国からの移住者の誘致促進

人が輝き豊かな心が満ちあふれるまちづくり

● 町民と協働できるまちづくりの推進

令和7年2月に合併20周年を迎えるにあたり記念式典を開催し、町政功勞者などの表彰を行います。また、20周年を記念した企画を行うイベントを支援します。
〔200万円〕

● 地域に根ざした教育の推進

小学校を再編することで、新たな教育環境の整備を推進します。
〔1,955万8千円〕

● 町内児童生徒の保護者の経済的負担を軽減し、子育てを支援するため、給食費を完全無償化します。

※詳しくは8ページをご覧ください。
〔7,581万6千円〕

人と仕事の活力みなぎるまちづくり

● 伝統産業の振興

越前焼の利用促進や若手後継者の育成、販路拡大などに取り組むとともに、福井県および丹南5産地との連携により産地の振興を図ります。
〔1,200万1千円〕

● 観光産業の活性化

悠久ロマンの杜の利用者の増加や利便性を高めるため、一部をキャンプ場として活用し魅力アップを図ります。
〔4,757万9千円〕

● ふるさとの個性を活かし交流を育むまちづくり

北陸新幹線県内開業後の観光客の移動手段を確保するため、丹南地域での定額タクシーの実施および敦賀駅から越前地区への直行バスを運行し、来訪者の拡大を図ります。
〔454万円〕

問合せ先 財政課 ☎34-8711

冬季スポーツフェスタ2024開催

2月25日、織田小学校体育館でスポーツ協会織田支部主催の「ドッジビー大会」が開かれました。ドッジビーとはソフトディスク（やわらかい素材のディスク）を使って行うドッジボール形式のゲームで、誰でもできるスポーツです。
当日は、子どもから大人まで約1000人が集まり、熱戦を繰り広げ、気持ちの良い汗を流しました。試合中には「うりゃー！」「よっしゃー！」などの歓声が飛び交い、試合を重ねるごとに仲間との絆を深める楽しい大会になりました。



▲やられたらやり返す…倍返しだ！！

越前町赤十字奉仕団 能登半島地震義援金活動報告

越前町赤十字奉仕団は、石川県能登地方で最大震度7を観測した地震の被災地を支援しようと、1月に町内を回り募金活動を行いました。
また、同月30日には、日本赤十字社越前町区分長青柳良彦に「大変多くの温かいお気持ちをいただきました」と活動結果について報告し、義援金を手渡ししました。
今回集められた義援金は、日本赤十字社越前町区分区より被災地へ大切に届けさせていただきます。



▲赤十字奉仕団のみなさんと青柳町長

国道365号梅浦バイパス開通

3月10日、山中トンネルから越前海岸へと抜ける山間部に「国道365号梅浦バイパス」が完成し、織田コミュニティセンターで開かれた開通式典には県知事や県選出国会議員など関係者約80人が出席し、現地では通り初めが執り行われました。
これまでのこの区間は、急な坂道やカーブが連続し、安全な通行に支障をきたしていたことから、平成23年度から整備が進められ、令和6年3月に完成しました。開通した梅浦バイパスは、全長1,220m、ループ形状の道路で、緩やかな坂道となっています。
今回の梅浦バイパス開通を受け、アクセス向上による観光振興や地域経済の活性化などの開通効果が期待されます。



▲現場で行われたテープカットの様子

留学生向け「越前町を楽しむツアー」を実施しました

3月10日、町国際交流協会が日本全国の留学生を対象に「越前町を楽しむツアー」を実施し、イタリア、中国、フィランド、マレーシアからの留学生10人が参加しました。
ツアーでは、福井県陶芸館や古窯博物館、かにミュージアムなどの見学やオタイコ・ヒルズで太鼓体験をしました。参加者には、文化や歴史、特産品など町の魅力を知ってもらうことで、卒業後の移住先として越前町が選ばれることを期待しています。



▲太鼓体験での記念写真撮影

第50回天王川美化運動を実施しました

3月17日、朝日地区の河川周辺で第50回天王川美化運動が行われました。
メイン会場となる天王川流域では、近隣のみなさんなどがごみ拾いや草刈りに汗を流しました。
この活動を始めた昭和49年から比べ、捨てられているごみの量は減っているものの、空き缶や空きびんなど、大量のごみが集まりました。ごみには有害な物質や油などを含んだものがあります。これらは川の水を汚し、川にすむさまざまな動植物に悪影響を及ぼします。
美しい景観、住みよい環境を作るために、ごみの投棄は絶対にやめましょう。



▲多くの人に参加していただきました

明るい選挙出前塾を開催しました

3月21日、丹生高校2年生を対象に選挙の意義や大切さを学んでもらうため「明るい選挙出前塾」を開きました。出前塾では、選挙の基本的なルールを説明したのち、実際に使用している投票用紙や投票記載台、投票箱で模擬選挙を行い、投票から開票までの流れを体験しました。
模擬選挙を体験した生徒たちは、「今まで投票の流れがあまりよくわかっていなかったが、実際にやってみることでイメージをつかむことができた」選挙は自分たちの生活に直接関わることなので、日頃から政治や社会に関心を持ち、自分の一票を投じたい」と話していました。



▲模擬投票を行う生徒たち

越前町障がい福祉計画・障がい児福祉計画を策定しました

2月26日、第7期越前町障がい福祉計画・第3期越前町障がい児福祉計画策定委員会の石田委員長と日向副委員長が来庁し、町長に対し各福祉計画を手渡しました。
計画期間は令和6年度から8年度までの3年間で、障がいのある人の自立した生活と地域共生社会の実現を目指し、必要な障害福祉サービスが提供されるよう方策を定めています。
下記QRコードから、第7期越前町障がい福祉計画・第3期越前町障がい児福祉計画の概要版と、アンケート集計結果をご覧ください。



▲計画書を提出する石田委員長（中央）と日向副委員長（右）

八坂神社（天王）の神像に重要文化財指定の答申が出ました

3月15日、国の文化審議会が八坂神社（天王）の木造牛頭天王坐像（未指定）、木造女神坐像（県指定文化財）を二躯一組で重要文化財（美術工芸品）に指定するよう、文部科学大臣に対して答申が出されました。今後、官報発布をもって正式に決定されます。

牛頭天王坐像は八坂神社のご神体として長く守られてきたもので、平安時代の牛頭天王像の中で最も本格的な彫像で、優れた出来栄と評価されました。女神坐像は、八坂神社の摂社に伝来したもので、頭部は仏像、体は女神像という姿で、神仏習合をあらわす数少ない像として知られてきましたが、牛頭天王の後の像で



▲木造女神坐像

ある可能性ができました。文化庁の調査でどちらも作風から平安時代のもので、構造技法から対で制作された可能性が高く、揃って伝来している点も貴重であるとされました。

令和6年度
通学支援補助金の受付が始まりました

町では、公共交通機関で通学する高校生の保護者に対し、経済的負担を軽減することにより、子育て支援および定住促進を図るため、通学定期券購入費用に対して補助金を交付します。

- 対象者**
- ①町内に在住し、通学用のバスまたは電車の定期券を購入する生徒(※)の保護者で町税の滞納がない人
 - ②町外から丹生高校に通学するため定期券を購入した生徒(※)の保護者で町税の滞納がない人
- ※令和6年4月2日時点で18歳未満の高校生に限る

補助金の額	丹生高校	丹生高校以外の場合
	町内在住の生徒は定期券価格の全額	定期券価格から月額5,000円を差し引いた額の5割
	町外在住の生徒は定期券価格の3割	

【補助を受ける際の注意点】

- ①補助対象定期券は、自宅から合理的な経路を利用し通学する学校に最も近いバス停または駅までの区間で、有効期間が令和7年3月31日までの6ヶ月以内で最長のものとします。
- ②1ヶ月や3ヶ月などの短期間の定期券を購入した場合の差額は自己負担となります。

補助金申請の手続き

補助金の申請は、**定期券購入後**になります。必要書類を添えて、企画振興課または宮崎・越前・織田住民サービス室で申請してください。申請書は町ホームページでもダウンロードできます。令和6年度の申請期限は、令和7年3月末です。

申請に必要なもの

- ①生徒証(新1年生は、合格通知書)の写し
- ②電車:購入した定期券の写し
バス:購入したICOCA定期券の内容控えの写し
- ③振込先の口座番号が分かる通帳の写し

補助対象の鉄道区間とバス路線

電車 福井鉄道:たけふ新~田原町間
ハピラインふくい:武生駅~福井駅間

バス 福鉄バス:福浦線、鯖浦線、武生・越前海岸線
京福バス:西田中宿堂線、茱崎線、清水西田中線、清水織田線

補助金の詳細については、企画振興課までお問い合わせください。

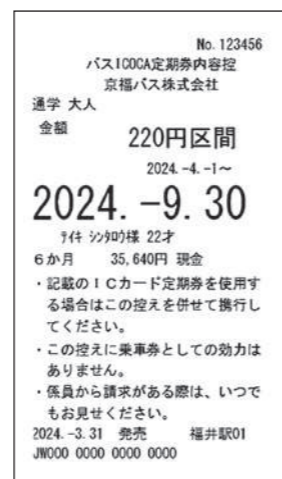

▲ICOCA定期券の内容控え(イメージ)

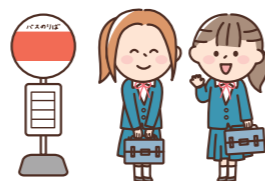

問合せ先 企画振興課 ☎34-8702

新しい区長をご紹介します

町と町民の架け橋になっていただく令和6年の区長が決まりました。各地区の区長は、次のみなさんです。よろしくお願いいたします。

朝日地区		宮崎地区		越前地区		織田地区	
地区会長	地区副会長	地区会長	地区副会長	地区会長	地区副会長	地区会長	地区副会長
孝久幸一	荒木博文	安藤博美	川岸和彦	小刀称治一	大川一樹	小柳義夫	藤田和範
松村俊彦		武藤壽一		河邊隆三		渡邊良一	
区名	区長名	区名	区長名	区名	区長名	区名	区長名
西田中	孝久幸一	熊谷	北野壽一	玉川	橋本実	織田大区	小柳義夫
内郡	富山幸治	古屋	水上國雄	血ヶ平	森川修一	鎌坂	駒野宏治
朝日	上田守	増谷	上野重隆	左右	小刀称治一	北	富田一茂
上川去	齊藤哲朗	小曾原	上野邦夫	梨子ヶ平	滝本正美	東	佐藤優二
春日	土井繁之	小曾原第1	木原進一	梅浦	青柳隆治	高橋	駒野和雄
岩開	織田清高	小曾原第2	南和孝	上瀬	堂埜浩司	辻	河原健
佐々生	松田透	小曾原第3	司辻透	中筋	伊藤和博	馬場	林武治
宇田	出口義浩	江波	川岸和彦	下側	大川一樹	上野	水島千覚
気比庄	宮崎敏幸	江波第1	小松康弘	上側	畦地和人	寺家	鈴木一郎
田中	塩屋貞美	江波第2	坂本敏和	鷺崎	笹下弘毅	杉の花	助田重義
市	伊藤久幸	江波第3	橋本和彦	宿	藤野利和	市場	高原弘
乙坂	清水伸仁	広野	橋本健二	新保	竹村亮	堤	嶋野義幸
栃川	木下満	蚊谷寺	武田宙	城ヶ谷	長田佐平	平等	藤田和範
天王	中山譲	榎津	武藤壽一	小樟	畑雅樹	下河原	上坂慎一郎
宝泉寺	城戸洋	榎津第1	武藤隆志	大樟	荒木正道	矢倉	谷野一也
金谷	宮崎敏博	榎津第2	吉田憲行	道口	河邊隆三	中	水嶋英雄
青野	荒木博文	八田新保	武藤幹雄	厨	岩崎喜三郎	大王丸	藤井亮一
頭谷	藤井賢一	舟場	清水博文	茂原	岩崎紳二	三崎	佐々木茂
茱原	爲國藤治	八田	齋藤正純	白浜	山口良和	打越	向啓次
境野	山口明彦	陶の谷	安藤博美	高佐	三田村保夫	四ツ杉	向敏行
横山	新田浩治	円満	山田佐智生	米ノ	山口哲司	下山中	中西一夫
牛越	井上幸男	上野	黒田創一朗	午房ヶ平	巖茂	上山中	林吉治
野末	奥本直二	野	田中 大 介	六呂師	石田和也	細野	渡邊良一
大畑	北洋幸	宇須尾	横田市雄			岩倉	佐々木孝夫
小倉	渡邊良一	大谷	安藤博美			笹川	渡辺博明
葛野	漆崎賢治	蝉口	花岡和也			桜谷	渡邊義雄
野田	野村広治	寺	山本章浩			山田	石田志信
下糸生	野村和彦					赤井谷	渡邊一幸
脇	渡辺康仁					入尾	佐々木増夫
大谷寺	水島秀嘉					笈松	向一義
中野	中上東					萩野の里	佐々木勝也
上糸生	松村俊彦					脇谷	山形龍春
大玉	上山石雄					丸山	米田幸生
清水	戸田栄市					西ヶ丘	池野聡
森	渡邊俊之					上戸	杉森孝行
杖立	松島孝恵						(行政区順、敬称略)
小川	野村祐一郎						
天谷	坂下正晴						



問合せ先 総務課 ☎34-8700

町からのお知らせ

四ヶ浦小・城崎小学校再編
学校名が「越前小学校」に決定しました

令和7年度開校予定の四ヶ浦小・城崎小学校の新学校名が「越前小学校」に決定しました。

学校再編準備委員会や教育委員会では、校名の選定にあたり、越前地区を中心に伺った意見を踏まえ、新小学校としてふさわしく、また校区の児童や保護者および地域が将来にわたって親しみやすいなどの視点で検討を行い、3月の町議会で承認されました。

学校再編準備委員会（朝日小学校・常磐小学校）を設置しました

2月29日、生涯学習センターで、朝日小学校と常磐小学校の第1回学校再編準備委員会が開かれました。委員会は、地域住民と保護者、学校関係者ら14名で構成され、委員会に教職員などによる準備部会を設け、様々な課題について協議・検討しながら準備を進めていくこととなりました。

委員会では、令和7年4月を目標に再編することや、再編の場所に朝日小学校を活用することなど、また委員会の組織およびスケジュールなどについて確認しました。今後は、児童と保護者が安心できるよう両校児童の交流を深めていく必要があることなど、学校再編に向けての検討事項について話し合っていきます。



▲委員会の様子

※委員会の結果概要については、QRコードからご覧いただけます。



また、新学校名の決定に伴い、学校のシンボルとしてふさわしい「校章」のデザインを募集します。募集内容についてはQRコードからご確認ください。
ご応募、お待ちしております。



問合せ先 学校教育課
☎34-8716

▲詳しくはこちら

町税などの納付は、便利な口座振替をご利用ください

口座振替は町税などを預金口座から自動的に振り替えて納める方法です。納期ごとに金融機関に行く手間が省け、納め忘れがありません。
※口座振替は、廃止をしない限り翌年度以降も自動継続となります。

利用できる町税など
町県民税、固定資産税、軽自動車税、国民健康保険税、介護保険料、後期高齢者医療保険料、保育料、上下水道使用料、住宅使用料
取扱金融機関
福井銀行、福井信用金庫、福井県農業協同組合、北陸銀行、福邦銀行、北陸労

アプリを使って町税などをスマホから納付できます

アプリのバーコード読み取り機能で、納付書のバーコードを読み取り、スマートフォンでお支払いができます。24時間いつでも利用可能で、手数料は一切かかりません。
※事前にアプリのダウンロードと登録が必要です。



▲J-Coin 請求書払い
▲LINEPay 請求書払い



▲d払い 請求書払い
▲支払秘書



▲auPAY 請求書払い
▲PayPay 請求書払い



▲PayB

利用できる町税など
・町県民税
・固定資産税
・軽自動車税
・国民健康保険税
・介護保険料
・上下水道料
・住宅使用料

問合せ先 会計課 ☎34-8706

令和6年度全学期の学校給食費を無償化します

町では、保護者の経済的負担を軽減し子育てを支援するため、町内小中学校の児童生徒の学校給食費の全学期分を無償化します。(1食当たり小学校263円、中学校305円)
今後も引き続き安全・安心で栄養バランスの取れたおいしい学校給食作りと地場産物の積極的な活用および食育の推進に取り組んでいきます。

- 期間** 令和6年4月～令和7年3月
- 対象者** 町内在住で町内小中学校に在籍する児童生徒
- 手続き** 不要です。

町内在住で町外の小中学校などに在籍する児童生徒の保護者には、経済的負担を軽減し子育てを支援するため、学校給食費相当分の補助金を交付します。

補助金額 越前町学校給食費の無償化期間内で町外小中学校などに在籍する児童生徒の学校給食費相当額とし、越前町の1食当たりの学校給食費を上限とします。
※ただし、国などからの学校給食費の全部または一部について給付などを受けた場合は、当該給付額に相当する額を除いた額とします。

手続き 年間実績による申請となりますので、年度末になりましたら、町から対象者へ申請用紙を郵送します。

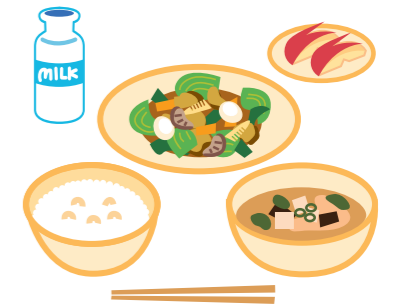

問合せ先 越前町学校給食センター ☎32-3301

冬眠明けのクマに注意しましょう！

春はクマが冬眠から目覚め、食べ物を探して活発に行動します。クマと遭遇しやすい時期ですので、ご注意ください。
◆クマの出没状況を確認し、危険な場所には近づかない。
県が運営するホームページ「福井クマ情報」で出没情報を公開しています。出沒地には近づかないようにしましょう。
◆山菜取りなど入山の際は、周囲に十分注意する。
山菜はクマの好物です。山菜の多いところにはクマも出没する可能性がありますので、痕跡を見つけたら引き返しましょう。

鈴、笛、ラジオなど大きな音を出して移動し、クマに存在を知らせましょう。
※クマを目撃した場合は、農林水産課までご連絡ください。
問合せ先 農林水産課
☎34-8704



固定資産の縦覧のお知らせ

固定資産税の納税者は、自分の土地や家屋の価格が適正であるかどうかを確認するため、縦覧帳簿により町内のほかの土地や家屋の価格と比較することができます。

期間 4月1日(月)～30日(火)
※土日・祝日は除く

場所 午前8時30分～午後5時
税務課

縦覧できる人
町内に所在する土地・家屋にかかる固定資産税の納税者、または代理人
手数料 無料
お持ちいただくもの
・本人が確認できるもの(運転免許証など)
※顔写真付きでないものは2点以上必要
・委任状(代理人の場合のみ)
問合せ先 税務課 ☎34-8709

朝日地区の粗大ごみの収集日が変わります

5月から、朝日地区の粗大ごみの収集日が変わります。

変更後
 ○朝日A地区 奇数月第4火曜日
 ○朝日B地区 奇数月第2火曜日
 お住まいの地区がどちらに該当するかは、町ホームページでご確認ください。



▲詳しくはこちら

問合せ先 住民環境課
 ☎34-8708



交通系ICカード導入路線バス 半額キャンペーン実施中

福井鉄道(株)と京福バス(株)では、ICカードなどの交通系ICカードを利用した際に、運賃が半額になるキャンペーンを実施しています。

実施期間

4月1日(月)～5月31日(金)の土日祝日
 4月30日(火)～5月2日(木)

対象路線

福鉄バス 路線バス
 京福バス 路線バス、永平寺ライナー
 ※交通系ICカード未対応の路線、県をまたぐ路線は対象外(小松空港連絡バスなど)

問合せ先 福井鉄道(株)
 ☎0778-21-0703
 京福バス(株)
 ☎0776-57-7700

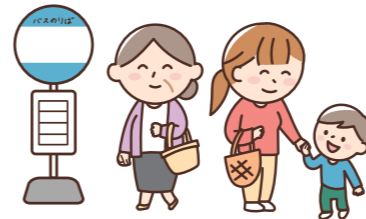

住宅の太陽光・蓄電池設備導入促進事業補助金

町では、二酸化炭素の削減を推進するため、町内の住宅に自家消費型太陽光発電設備および蓄電池設備を導入する経費の一部を補助します。

補助内容

- ①太陽光発電設備と蓄電池をセットで導入
 最大60万5千円
- 太陽光 7万円/kW×5kW≒35万円
 (補助上限)
- 蓄電池 15.5万円/kWh×5kWh
 ×1/3≒25.5万円(補助上限)
- ②太陽光発電設備を単独で導入
 最大25万円
- 太陽光 5万円/kW×5kW≒25万円
 (補助上限)

注意事項

○電力買取制度(FITまたはFITP)を利用する場合は対象となりません。
 ○補助金交付決定前に設置されたものは対象となりません。

詳細は町ホームページをご確認ください。
 募集期間 5月1日～7月31日(予定)

問合せ先 住民環境課
 ☎34-8708



▲詳しくはこちら



狂犬病予防集合注射を実施します

狂犬病予防法に基づき、犬の飼い主には飼犬の登録および年に1回狂犬病予防注射を受けさせることが義務付けられています。町では、5月8日(水)、15日(水)に集合注射を実施します。

なお、予防注射は動物病院でも接種できますので、飼犬の体調が悪い場合はご来場をお控えいただき、動物病院での接種をお勧めします。

集合注射の注意事項

- ・集合注射の会場には、飼い犬をしつかり押さえられる人がお越しください。
- ・犬の登録をされていない場合は、登録手数料3千円が追加が必要です。
- ・今年から、集合注射の会場が役場と宮崎・越前・織田コミュニティセンターの4か所になります。詳しくは、案内ハガキや町ホームページでご確認ください。

問合せ先 住民環境課
 ☎34-8708



文化財保護に関する手続きについて

越前町は国の重要な文化的景観「越前海岸の水仙畑 上岬の文化的景観」や県の指定史跡「朝日山古墳群」「神明ヶ谷竊跡」など、美しい景観と長い歴史の残る町です。このような貴重な文化財を守るために、町内には建造物建築や宅地造成、工作物設置のような開発行為に対して規制がかかっている区域があります。

この区域内での事業を計画している場合は、町教育委員会(担当:織田文化歴史館)までお早めにご相談ください。

工事等計画の際に必要な文化財(1)重要文化的景観

「越前海岸の水仙畑 上岬の文化的景観」(選定区域:梨子ヶ平・左右・血ヶ平) 重要文化的景観の選定区域内は「保存活用計画」が策定されています。建造物・工作物の建設、増改築、土地の大幅な変更などを行う際、文化庁と協議を行い届出が必要になる場合があります。

また景観法や屋外広告物条例、自然公園法、農地法など既存の法令および条例による行為規制も変わらず適用されますのでご注意ください。

(2)埋蔵文化財

埋蔵文化財包蔵地での建造物・工作物の建設、道路の敷設などの工事の際には、事前に町教育委員会と協議の上、福井県教育委員会へ届出が必要です。該当する遺跡や工事の内容によっては、事前

に試掘などの調査が必要な場合があります。

工事予定地が埋蔵文化財包蔵地の範囲かどうかの照会は、工事の範囲がわかる地図をご用意した上で、織田文化歴史館へお問い合わせください。

なお工事予定地が県や町の指定史跡の場合は、指定した教育委員会の現状変更許可が必要になります。

その他指定文化財等に関する手続き

所有者、管理者や住所などが変更になった際は、国・県・町など指定元を問わず織田文化歴史館へご連絡ください。手続きについてご説明いたします。変更の届出が遅れた場合、修理などで補助を受ける際に手続きが滞ることがあります。

また指定文化財、登録文化財、重要な構成要素の所有者、管理者で修理などを検討している場合もお早めに織田文化歴史館へご連絡ください。修理方法についての協議と届出などが必要な場合があります。

問合せ先 織田文化歴史館
 ☎36-2288



▲文化的景観



▲埋蔵文化財



地域おこし協力隊 吉田隊員の

地域×オリーブ! act.5

イベントで越前町の魅力を再発見!

TEAM 越前夢おこしのせっけん作りワークショップや越前町観光連盟主催の食のイベント「The 越膳」に参加しました。

【せっけん作りワークショップ】

ワークショップでは、参加者の方にオリーブやTEAM 越前夢おこしの活動に興味を持っていただけたようで「市民農園のメンバーになりたい」「とても楽しかった」などの声もあり好評でした。

【The 越膳】

越前町食のオールスターを一度に味わうイベント「The 越膳」では越前町の様々な食を楽しみながら、越前町の話やオリーブの話などをさせていただきました。

イベントを通して「越前町の食の魅力」を再確認し、オリーブとともに盛り上げていきたいと感じました。



空き家に関する支援制度



空き家等除却支援事業

老朽化した空き家を解体する場合に、その費用の一部を補助します。(工事費用+家財道具等処理費用)

- 対象者** 空き家所有者など
- 対象住宅** 老朽化した空き家(事前調査により対象と判定された空き家に限る)
- 補助金額** 対象経費の1/2
①老朽空き家(最大120万円)
②準老朽空き家(最大70万円)

空き家診断促進事業

空き家診断費用の一部を補助します。

- 対象者** 空き家所有者など
- 補助金額** 診断費用の2/3(最大35,000円)

空き家適正管理促進事業

空き家の管理代行サービスを利用する人に対して、管理代行サービスにかかる費用の一部を補助します。

- 対象者** 空き家所有者
- 対象住宅** 越前町内の一戸建ての空き家
- 対象経費** 管理代行サービス(外観調査を継続的に行うことが必須)の利用に要した費用
※福井県空き家管理代行サービス事業登録者が実施するサービスのみ対象
- 補助金額** 対象経費の1/2(最大3万6千円/年)
※補助対象期間は最長3年間(36か月間)

空き家バンク登録物件に関する支援制度

空き家住まい支援事業

空き家情報バンク登録物件を購入または賃借する場合に、購入や改修にかかる費用の一部を補助します。

- 対象者** 空き家情報バンク登録物件を賃貸する移住者、子育て世帯、新婚世帯など
- 対象経費** 対象住宅の購入費用、対象住宅の改修費用(全部または一部の修繕、補修、模様替え、補強工事、更新工事など)
- 補助金額** 対象経費の1/3(購入・改修それぞれ最大30万円)

空き家居住家賃支援事業

空き家情報バンク登録物件を賃借する場合に、家賃の一部を補助します。

- 対象者** 空き家情報バンク登録物件を賃貸する県外からの移住者、子育て世帯、新婚世帯など
- 対象経費** 12ヶ月分の家賃
- 補助金額** 家賃の1/2(最大20,000円/月)
※管理費、駐車場代は対象外

空き家片付け支援事業

空き家情報バンク登録物件に残存する家財道具等の片付けにかかる費用の一部を補助します。

- 対象者** 空き家所有者など
- 補助金額** 家財処分費用の1/2(最大10万円)

空き家活用支援事業

空き家情報バンク登録物件を、地域活性化を目的とする施設や事業所に改修して活用する個人や法人に対し、購入や改修にかかる費用の一部を補助します。

- 対象者** 空き家情報バンク登録物件を地域活性化を目的とする施設や事業所に改修して活用する個人や法人
- 対象経費** 対象住宅の購入費用、対象空き家の改修費用(内装改修、外壁改修、水回りの改修など)
- 補助金額** 対象経費の2/3(購入・改修それぞれ最大100万円) ※ただし、改修は必須

空き家情報バンク成約奨励金

空き家情報バンク登録物件の売買が成立した場合に、所有者(売主)に対して奨励金を交付します。

- 奨励金額** 仲介手数料の1/2(最大5万円)

空き地情報バンク登録奨励金

空き地情報バンクに空き地を登録した所有者に対して奨励金を交付します。

- 奨励金額** 一律2万円

問合せ先 定住促進課 ☎34-8727

補助を受けるための注意点

掲載スペースの都合上、全ての対象要件を記載していません。その他の要件など、詳細は定住促進課までお問い合わせいただくか、町のホームページでご確認ください。一つでも要件を満たしていない場合は対象となりません。申込件数が予算枠に達した場合は受付終了となりますのでご了承ください。

移住就職支援金・奨励金のお知らせ

越前町に移住し、5年以上定住、就業する人に対して奨励金・支援金を交付しています。

事業名	金額	要件	申請時期
地元大学等卒業生就職奨励金	5万円	就業等に関する要件 年齢が満30歳未満で、正規雇用されていること(公務員は対象外)	卒業後1年以内
UIターン移住就職支援金(全国型) ※東京圏以外の地域	拡充 ①単身世帯 15万円 新規 ②2人以上世帯 50万円 新規 ③18歳未満の者を帯同する世帯100万円加算 ※①~③は令和6年4月1日以降に転入された方から対象となります。 ※3月31日までに転入された方は従前の制度が適用されます。	移住等に関する要件 県外に1年以上住んでいたこと 就業等に関する要件 移住後、新規就業 ^{*1} した人(正規雇用に限る)やテレワーク ^{*2} を行う人、起業 ^{*3} した人(公務員は対象外)	移住後1年以内 ^{*4}
UIターン移住就職支援金(東京圏型) ※東京都・神奈川県・千葉県・埼玉県・茨城県を除く	①単身世帯 60万円 ②2人以上世帯 100万円 新規 ③18歳未満の者1人につき100万円加算 ※③は令和6年4月1日以降に転入された方から対象となります。	移住等に関する要件 移住前に5年以上かつ直前に1年以上東京23区に在住するか東京圏から23区内に通勤していたこと 就業等に関する要件 県のマッチングサイトを通じて新規就業 ^{*1} した人、テレワーク ^{*2} を行う人、起業 ^{*3} した人、国や県、町が行う移住や就職に関する事業を利用して就業した人	移住後1年以内 ^{*4}

- *1 転勤、出向、出張、研修等による一時的な勤務地の変更は対象となりません。
- *2 企業等からの命令ではなく、自己の意思により移住し、移住元での業務を引き続き行う場合に限りします。
- *3 県が行う「UIターン移住創業支援事業助成金」の交付決定を受けて起業した場合に限りします。
- *4 戸籍の附票等で県外に在住していたことを確認します。



▲地元大学
問合せ先



▲全国型
定住促進課



▲東京圏型
☎34-8727

越前町

結婚・出産・子育て支援について



町では、少子化対策推進のため、結婚や出産、子育てに対する切れ目のない支援に取り組んでいます。

結婚支援に関して

事業名	結婚新生活支援事業	U29夫婦支援事業	U25夫婦支援事業
事業について	新婚世帯の住宅取得やリフォーム、引越しなどに係る費用を支援します。 ※持ち家住宅新築促進事業との併用はできません。	新婚世帯に対し、新生活のスタートアップのための費用を支給します。	
対象者	令和6年1月1日以降に婚姻届が受理され、町内に居住する夫婦の双方が39歳以下である新婚世帯		
支給額	夫婦の双方が29歳以下………上限60万円 夫婦の双方が39歳以下………上限30万円	夫婦のいずれかが29歳以下…30万円	夫婦のいずれかが25歳以下…10万円
対象条件	夫婦の直近の合計所得額が500万円未満であること ※詳しくはホームページをご覧ください。		
結婚祝品	婚姻後3ヶ月以内に町に居住し、3年以上定住する意思のある夫婦に越前町商工会商品券2万円分を支給します。		

問合せ先 子ども未来課 ☎34-8725

出産・子育て支援に関して

出生祝金	出生児が第1子・第2子であれば、1人に対し3万円 出生児が第3子以降であれば、1人に対し30万円の祝金を給付します。
チャイルドシート購入費補助金	幼児(6歳未満)1人に対し1台、1万円を上限として購入金額(税込)の1/3を助成します。
育児用品支給事業	1歳までのお子さんに、育児用品が購入できる引換券を毎月4,000円分支給します。
出産・子育て応援事業	伴走型相談支援として保健師等による面談と情報発信等を行い、経済的支援として妊娠届時5万円、出産後5万円を給付します。

問合せ先 子育て世代包括支援センター ☎34-8821



住まいに関する支援制度



既存住宅を改修(リフォーム)する人向け

多世帯同居住まい推進事業

既存の一戸建て住宅の多世帯化につながる改修工事に必要な経費の一部を補助します。

- 対象者** 改修する住宅の所有者又は新たに同居しようとする人
- 対象工事** 新たに同居するために必要な間取りの変更、バリアフリー化、台所・浴室等の設備改修工事で、県内業者が施工するもの
- 補助金額** 対象工事費用の1/2 (最大60万円)

耐震化を検討している人向け

新規 旧耐震木造住宅建替事業

耐震基準を満たしていない既存の住宅の建替(除却、新築又は購入)工事に必要な経費の一部を補助します。

- 対象者** ・昭和56年5月以前に着工された一戸建て木造住宅を除却し、新たに新築又は購入
・対象住宅の所有権を1/2以上有する
・5年以上定住する意思がある
など全ての要件を満たす人
- 対象工事** 住宅の除却、新築(購入)に要する経費
- 補助金額** 除却・新築等工事の費用 (50万円)
町内建築業者による施工 (50万円)
越前町産木材・越前瓦を使用 (最大40万円)
※着工までに事前協議が必要です。

危険ブロック塀除却事業

避難路に面し、地震等の自然災害により倒壊の危険性があるブロック塀の除却または建替えにかかる費用の一部を補助します。

- 対象者** 危険ブロック塀の所有者
- 対象工事** 避難路(住宅等から避難所等へ至る私道を除く経路)に面する危険ブロック塀の除却または建替え
※建替えは、福井県産材を使用したものに限り
- 補助金額** ①除却の場合 対象工事費用の2/3または見付面積×1万7千円または20万円のうち最も低い金額
②建替えの場合 対象工事費用の2/3または見付面積×3万4千円または40万円のうち最も低い金額

木造住宅耐震化促進事業

木造住宅(昭和56年5月以前に着工された一戸建て)の耐震化のために必要な耐震診断や耐震改修にかかる費用の一部を補助します。

- ①一般診断 耐震診断・補強プラン作成
(在来軸工法等で建てられた一般的な住宅向け)
- 対象住宅** 昭和56年5月以前に着工された一戸建ての木造住宅
- 個人負担額** 1万円
- ②伝統診断 伝統耐震診断・補強プラン作成
古民家鑑定・床下調査
(伝統的構法で建てられた住宅向け)
※4つ併せての実施が必要です。
- 対象住宅** 伝統的構法で建てられ、かつ建設後50年が経過した一戸建て木造住宅
- 個人負担額** 約6万円
- ③耐震改修(一般診断・伝統診断)
- 対象住宅** ・耐震診断・補強プラン作成などを行った住宅で、診断の結果、上部構造評点が1.0未満となる住宅
・改修後の上部構造評点が1.0以上となる住宅
・工事監理を福井県木造住宅耐震診断士が行う住宅
- 補助金額** 耐震改修工事費用(最大150万円)
※特定居室の改修を含む。
※伝統的構法によるもの又は終戦前の地域の伝統的民家の意匠を基調とした住宅については、耐震改修工事費用(最大237.5万円)

問合せ先 定住促進課 ☎34-8727

新たに住宅を取得する人向け

持ち家住宅新築促進事業

町に定住する若者が自ら居住するための新築住宅を取得するための費用の一部を助成します。

- 対象者** ①工事請負または売買の契約をした年の1月1日時点で満39歳以下
②対象住宅の所有権を1/2以上有するなど全ての要件を満たす人
※新築住宅に住所を異動してから6か月以内に申請してください。
- 対象住宅** ①居住部分面積が延床面積の1/2以上かつ50㎡以上
②新築住宅(建設完了から1年以上経過していない)など全ての要件を満たす住宅
※結婚新生活支援事業との併用はできません。
- 助成金額** 一律30万円

新規 若者定住子育て・引越し支援事業

新築住宅を取得した人の子育て支援と引越し費用の一部を助成します。

- 対象者** 結婚新生活支援事業または持ち家住宅新築促進事業のいずれかに該当し、下記①・②に該当する人に加算
①18歳未満の児童と同居している人
②新居への引越しをした人
※令和6年4月1日以降の契約者より対象
- 助成金額** ①子育て支援(最大30万円)
未就学児10万円/人・18歳未満(未就学児除く)5万円/人
②引越し支援(最大10万円)
新居への引越し費用の1/2

地域経済活性化促進事業

町内の建築業者により建築された新築住宅を取得するための費用の一部を助成します。

- 対象者** 結婚新生活支援事業または持ち家住宅新築促進事業のいずれかに該当する人
- 対象住宅** 町内建築業者の施工により新築した住宅
- 助成金額** 一律50万円

地域産材活用促進事業

町産材などを使用して建築された新築住宅を取得するための費用の一部を助成します。

- 対象者** 結婚新生活支援事業または持ち家住宅新築促進事業のいずれかに該当する人
- 対象住宅** 越前町産材を活用して新築した住宅
- 助成金額** ①越前町産木材を使用した場合
1㎡あたり2万円(最大20万円)
②越前瓦を使用した場合 一律20万円

分譲地定住促進事業

町に分譲地を購入し、住宅を新築する場合に、費用の一部を補助します。

- 対象者** ①ひまわりの里分譲地または上野田分譲地を購入した人
②土地の売買契約日から2年以内に新築し居住する人
- 助成金額** ①分譲地購入支援(町に永住を希望し、自家用住宅の建築を目的に土地を購入した人)
土地購入費の5%(分譲地を購入後、さらに分譲地を購入する場合15%)
②早期新築支援(2年以内に床面積100㎡以上の自家用住宅を新築した人)
・土地購入費の10%又は30万円のいずれか高い額
・町内建築業者の施工により新築15%か50万円のいずれか高い額
・越前町産木材・越前瓦を使用(最大40万円)
③子育て支援(転居日に児童を扶養し同居する人、町内からの転居者は半額)
未就学児10万円/人
18歳未満(未就学児除く)5万円/人
※持ち家住宅新築促進事業との併用はできません。

問合せ先 定住促進課 ☎34-8727

男女共同参画審議会は、男女共同参画の推進に関する事項を調査・審議することを目的に設置しています。

3月18日に開催した審議会では、令和5年度の年次報告書や令和6年度の事業計画について、委員から「若い世代より団塊の世代にスポットあてて事業を進めていくと良い」「男女が共に仕事と育児や介護を担える環境作りが必要である」といった意見をいただきました。

今後「認め合い男女の心をつなぐまち」をコンセプトに地域や学校での気づき事業をはじめ、老若男女がともに活躍するまちを目指していきます。

越前町男女共同参画審議会を開催しました



男女共同参画・

人権のとびら

vol. 87



▲審議会の様子



問合せ先

総務課

☎34-8700



図書館だより

4月23日～5月12日は「子ども読書週間」

2024年標語 「ひらいてワクワク めくってドキドキ」



こどもの読書週間は、「子どもたちにもっと本を、子どもたちにもっと本を読む場所を」との願いから始まりました。子どもに本をすすめるだけでなく、大人もこどもの読書の大切さを考える機会です。家庭でも読み聞かせや同じ本を読んで感想を話し合ってみるなど、「親子読書」を始めてみませんか。

親子で楽しめるおすすめ物語

『放課後ミステリクラブ』

知念 実希人 / 作
ライツ社

夜の学校。プールに放たれた金魚。だが、なんのために？ 4年1組の辻堂天馬・柚木陸・神山美鈴、通称「ミステリトリオ」が先生の依頼で動き出す！ 作家・知念実希人による児童書本格ミステリ。



『子どもに語るグリムの昔話』

グリム / 著
こくま社

原文に忠実な翻訳で、素朴で骨太なグリムの魅力を伝えます。練られた訳文は、声に出して読みやすく、聞いているとお話の情景が浮かんでくると好評。「おおかみと七ひきの子やぎ」など全12話収録

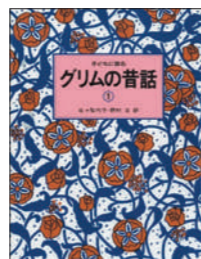

『魔女の宅急便 6』

角野 栄子 / 作
福音館書店

とんぼさんと結婚したキキは、いまやふたごのお母さん。姉の二二は魔女に興味がなく、弟のトトは魔女になりたいのになれなくて…。13歳になって旅立ちを迎える2人と、見守るキキと町の人たち。完結。



問合せ先 町立図書館 ☎34-0395
宮崎分館 ☎32-7713

越前分館 ☎37-7713
織田分館 ☎36-2288



ココカラ教室のご案内

こころとからだを元気に！まだまだここからふんばろう！

転びやすくなった

出かける回数が減り、閉じこもりがち

日中ひとりきりでいるのが心配

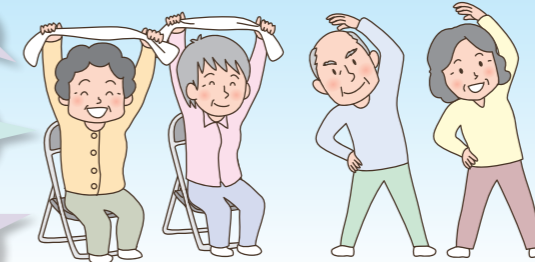

外出がおっくうになってきた

もの忘れが気になるようになった

内容 短期間に集中して実施し、歩行や立ち上がりなどの日常生活動作をスムーズに行えるよう理学療法士の指導の下、筋力アップ運動を行います。口腔や栄養についてもアドバイスを行います。

対象 ●介護保険認定 要支援1・2の人
●基本チェックリストで「介護予防が必要となる目安」に該当する人

※他の通所サービスと同時に利用はできません。詳細はご相談ください。

日時 5月21日～9月24日
毎週火曜日(18回)
午前9時30分～11時

場所 織田コミュニティセンター

料金 1回 350円

申込 4月26日までに
電話などでお申込みください。

送迎あり

申込み・問合せ先 地域包括支援センター ☎34-8729

ご存じですか？若年性認知症

認知症は、高齢者だけでなく、若い世代でも発症することがあります。65歳未満で発症した認知症を「若年性認知症」と言います。もの忘れが出たり、仕事や生活に支障をきたしたりするようになっても、年齢の若さから、認知症を疑わなかったりして診断までに時間がかかってしまうケースが多く見られます。

このようなサインは認知症の可能性がります

- | | | | |
|---------------|---|--------------|---|
| 職場での変化 | <input type="checkbox"/> 作業に手間取ったりミスが目立ったりするようになる | 生活の変化 | <input type="checkbox"/> 同じことを何度も聞く |
| | <input type="checkbox"/> 職場の仲間や取引先の相手の名前が思い出せなくなる | | <input type="checkbox"/> 財布や鍵をどこに置いたかわからなくなる |
| | <input type="checkbox"/> 指示されたことが理解できなくなる | | <input type="checkbox"/> お金の計算や漢字の読み方がわからなくなる |
| | <input type="checkbox"/> 伝言したことがうまく伝わらない | | <input type="checkbox"/> 車の運転が適切にできなくなる |
| | <input type="checkbox"/> 段取りが悪くなり、優先順位がわからなくなる | | <input type="checkbox"/> 知っているはずの道で迷ってしまう |
| | <input type="checkbox"/> もの忘れが増えてくる | | <input type="checkbox"/> 家電製品の使い方がわからなくなる |

若年性認知症の相談窓口

若年性認知症支援コーディネーターが若年性認知症の様々な相談に応じています。相談内容に応じて、適切な関係機関と連携して対応します。相談は無料です。まずは電話でご相談ください。

- 名称** 福井県若年性認知症相談窓口
- 所在地** 福井市文京2-9-1 (公益財団法人 松原病院内)
- 電話番号** 0776-63-5488
- 時間** 月～金曜日 午前9時から午後5時30分 (祝日・振替休日・年末年始は休み)

問合せ先 地域包括支援センター ☎34-8729



消防署からのお知らせ

Information from fire department

山火事に注意

山火事は全国各地で春に多く発生しています。枯れ草が地面に積もり、下草も枯れているうえに空気が乾燥し、強風が吹くなど山火事が発生しやすい気象条件となっています。

日本では、令和4年に1,239件（1日平均約3.4件）山火事が起きています。昨年5月の長野県諏訪市で起こった山火事では、消火まで1日かかると166ヘクタール（東京ドーム約35個分）の土地が焼損し、住民に対して避難指示も発令されました。山火事のほとんどは、人間の不注意によって起きています。このことは、私達一人ひとりが火の取扱いに注意することで山火事を未然に防止できるということでもあります。山火事を防止するために次の4つのポイントに注意しましょう。

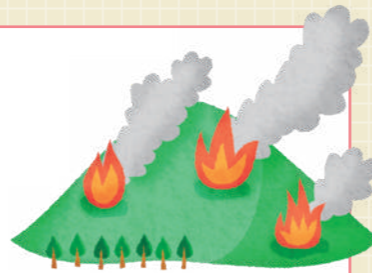

山火事予防 4つのポイント

山火事を予防するために、次のことに注意しましょう。

- 1 乾燥・強風注意報や火災気象通報が発令されている場合は、たき火や火入れをしない。
(たき火や火入れは、特別な場合を除いて原則禁止されています)
- 2 キャンプ等での火気の使用はその場を離れず、使用後は完全に消火すること。
- 3 たばこの火は必ず消し、吸い殻は適切に処理する。
- 4 火遊びをしない、させない。

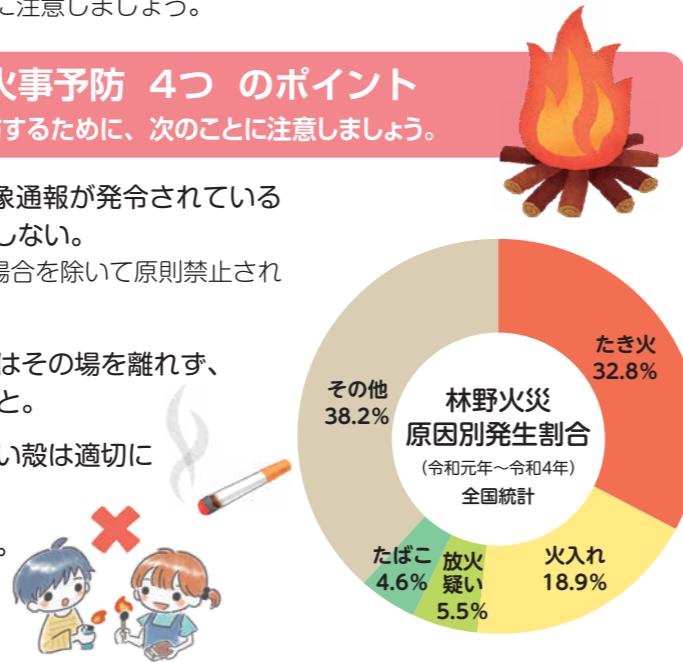

鯖江・丹生消防組合公式 SNS

Facebook Instagram X YouTube

越前消防団 団員募集中

消防団に入って、越前町を守ってませんか？

問合せ先 鯖江・丹生消防組合消防署 丹生分署 ☎36-0119 朝日分遣所 ☎34-0119 越前分遣所 ☎37-0119 <http://www.fd-sabaenyu.jp/>

令和5年度 入札結果一覧 2月16日～3月15日

入札日	工事等名	地係	請負金額(円)	請負業者名	主管課
2月29日	令和5年度 町道鎌坂・蔭山線道路改良工事	織田	1,509,200	山中建設(株)	都市整備課

一般社団法人 越前町観光連盟 通信

DMO ECHIZEN REPORT 2024 04

地域 DMO として活動中の『一般社団法人越前町観光連盟』を紹介します！

DMO(観光地域づくり法人)とは

DMOとは、Destination Management・Marketing Organizationの頭文字の略で自然、食、伝統産業、地域風土などの地域にある観光資源に精通し、地域と連携して観光地域作りを行い、地域の稼ぐ力を引き出すための法人のことで、観光庁から登録を受けることでDMO団体として国の支援を受けながら活動することができます。

観光地域づくりのコンセプト

いろいろ みどり 越前町
 コンセプト
 ~多彩な魅力で、住む人も訪れる人も1年中楽しめるまちづくり~

海と里が近接し、特徴の違う地区同士が隣接していることを最大の強みのひとつとしてコンパクトなエリアで多彩な魅力を提供し、住む人も訪れる人も1年中楽しめるまちを目指します。

越前町観光の現況

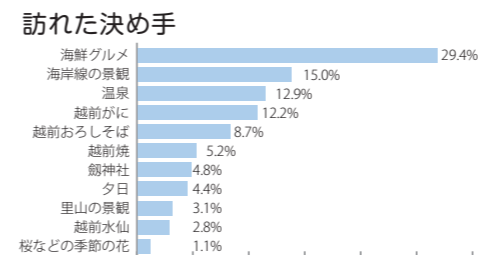
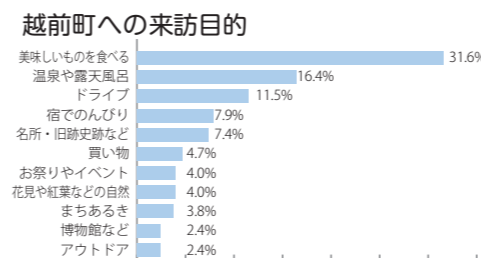
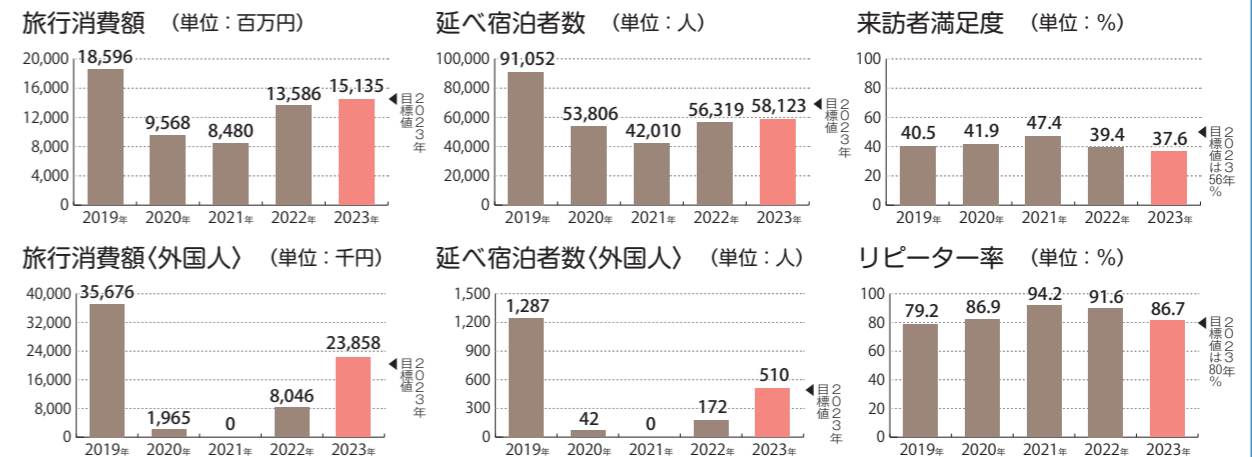

旅行消費額・宿泊者数および外国人宿泊者数について、コロナからの回復傾向にあるものの、コロナ前2019年と比較して、同水準には回復しておらず、全国的にコロナ前の水準に戻りつつある中、回復に時間を要しているため、主要市場である中京関西圏に加え、北陸新幹線開業による関東圏・外国人の集客を進めていきます。来訪者満足度が年々低下傾向にあるため、不満点として挙げられているアクセス面の改善や、ニーズに合わせたコンテンツ作り、受入施設の魅力の向上を進めていきます。越前町はリピーター率が高いのが特徴のひとつですが、逆に新規顧客が少なく、観光客の先細りを防ぐため、都市部の若者や外国人などの新たなターゲットに向けた集客を行います。来訪目的や決め手は「食」や「海鮮」が強く、自然景観や温泉も人気があります。一方で、越前焼や寺社仏閣、名所などの観光が弱く、関東圏からのニーズが高い名所や伝統産業への集客が不十分なことから、新幹線開業後の動向を追いながら、集客向上を図っていきます。

みなさんのお声を お寄せください！

越前町観光連盟では、地域のみなさんのお声をいただきながらよりよい地域づくりを進めていくためにアンケート調査を実施しています。

回答はこちらから

越前陶芸村文化交流会館 イベント情報 問合せ先 越前陶芸村文化交流会館 ☎32-3200



越前焼窯元展 2024

越前の伝統的な焼締め作品から、カラフルなやきもの心ときめく作品まで、窯元の個性豊かな越前焼の作品展。窯元のプライドをかけた「ものづくり」が集結します。

期 日 4月6日(土)～6月23日(日)
場 所 越前陶芸村文化交流会館 ロビー
時 間 9:00～17:00 (最終入館は16:30)
料 金 入館無料

ふくい「陶」ネットワーク 珠洲焼応援プロジェクト

越前焼窯元約70名が加盟している「ふくい陶」ネットワークが、能登半島地震で被災された珠洲焼窯元の復興支援にと、越前焼を支援価格にて販売し、売上金全額を寄付する復興支援プロジェクト。

期 日 開催中～6月2日(日)
場 所 越前陶芸村文化交流会館 ロビー
時 間 9:00～17:00 (最終入館は16:30)
料 金 入館無料

越前焼の館 イベント情報 問合せ先 越前焼の館 ☎32-2199

福井を旅する うつわ展

3月16日 北陸新幹線福井県内開業に合わせて、福井をテーマにした越前焼のうつわ展を開催中。伝統、名産、名所、風土など福井の魅力を表現した越前焼のうつわを展示販売しています。越前焼のうつわと一緒に福井を巡りましょう!

期 間 3月15日(金)～6月9日(日)
場 所 越前焼の館 Gallery CUBE
時 間 平日10:00～16:00 休日9:00～17:00



福井県陶芸館・古窯博物館 イベント情報 問合せ先 福井県陶芸館 ☎32-2174

「山田 和」展



三年振りの「山田 和」展では新作のアッサンブラージュ10点と黄瀬戸、志野、引出黒、赫釉織部、青織部などの技法による器作品50点を展示します。是非この機会に山田和氏の「世界」をゆっくりとご覧下さい。

期 間 4月13日(土)～5月12日(日)
場 所 福井県陶芸館 越前焼セレクトショップ
時 間 9:00～17:00 (最終入館16:30)
料 金 観覧無料

新幹線開業記念特別展 鉄道の旅を彩ったやきもの

明治中頃から昭和にかけて、鉄道の旅を彩った「そば皿」と「汽車土瓶」。今駅駅の駅そばで使用されていた氷坂焼のそば皿を紹介するとともに、幻の「越前焼の汽車土瓶」の復刻に挑戦。

期 間 ～6月23日(日) 入館料 一般800円 (陶芸館常設展、古窯博物館常設展を含む)
時 間 9:00～17:00 (最終入館16:30)
会 場 福井県陶芸館 1-2階 福井県陶芸館 [資料館展示室] 0778-32-3262(学芸員室)



福井県陶芸館・越前古窯博物館 ☎32-2174
開館時間/9:00～17:00(最終入館は16:30)
休 館 日/月曜(祝日を除く)、祝日の翌日、年末年始



越前陶芸村文化交流会館 ☎32-3200
開館時間/9:00～17:00(最終入館は16:30)
休 館 日/月曜(祝日を除く)、祝日の翌日、年末年始



越前焼の館 ☎32-2199
開館時間/平日10:00～16:00 土日祝9:00～17:00
休 館 日/年末年始のみ



プラントピア 春のイベント情報

春らんまん 心弾む プラントピア event information

草木が芽吹き、花が咲く季節になりました。ハンカチノキをはじめ多くの花が見頃を迎えるこの時期の園内は、花々ににぎやかになります。当園では期間中、写真展や春らしいクラフト作りを行います。また、館内スタンプラリー「ふしぎな国のアリス」も開催中です。植物に親しみながら、春の植物園をお楽しみください。

会 期 4月27日(土)～5月13日(月) ※4月30日(火)は休まず営業

内 容

特別企画 「プラントピアの写真展」

プラントピアで見られる四季折々の植物を写真で紹介いたします。
時 間 午前9時～午後5時
場 所 植物館1階 第1研修室



親子で楽しむクラフト作り 「スプリングフラワー」

カラフルに彩られた木の実やドライフラワーを杉板に飾り付けて壁掛けを作ります。
時 間 午前9時～午後3時
場 所 植物館1階 休憩室
参加費 550円(入園料別)
申込み お電話にてお申込みください。



押し花キーホルダー作り

莓デザインのプラントピアオリジナルの台紙に押し花をはって可愛いキーホルダーを作ろう。
時 間 午前9時～午後3時
場 所 植物館1階 休憩室
参加費 330円(入園料別)
申込み お電話にてお申込みください。



春リース作り

木の実やドライフラワーを使って、リースを作ります。植物園で春を感じながらリース作りを楽しみましょう。
時 間 午前9時～午後3時
場 所 植物館1階 休憩室
材料費 1,650円(入園料別)【限定30個】
対象年齢 10歳～
申込み お電話にてお申込みください。



植物園の日

日本植物園協会では、植物園活動を推進するため、毎年5月4日(みどりの日)を「植物園の日」と定めています。当園では、植物講座を行います。

日 時 5月4日(土) 午前9時～正午
内 容 園長と歩く「春の植物観察」 松本園長によるスライド講演と園内観察を行います。
・スライド講演 時間 午前10時～10時30分
・園内観察 時間 午前10時30分～正午 (荒天時は館内での案内となります。)

定 員 30人



開園時間 午前9時～午後5時(入園受付は午後4時まで) 入園料 大人310円 中学生200円 小学生100円
休 館 日 毎週火曜日(祝日の場合は翌日) 問合せ先 福井総合植物園プラントピア ☎34-1120

生涯学習センター だより

こちらからもお申込みできます



講座・教室のご案内

生涯学習センター各館では、みなさんに喜んでいただける各種講座を企画・開催しています。
令和5年度は、体操講座、スマホやパソコン講座、料理教室などを開催しました。「こんな講座があったらいいな」などのご要望がありましたら、お気軽にお申し出ください。

健康ストレッチ講座



ストレッチには、体をほぐして心身をリラックスさせ、疲れにくい体をつくる効果があります。また、体が柔らかくなることで基礎代謝が上がり、心身の老化予防に効果があるといわれています。健康維持のために、みんなで楽しく体操をしましょう！

- 日時** 4月19日(金)、4月26日(金)
午後1時30分～2時30分
- 会場** 越前町生涯学習センター 学習室3
- 講師** NPO法人生涯体育学習振興機構
インストラクター 滝口 文子氏
- 定員** 10人
- 受講料** 無料
- 持ち物** タオル、飲み物、ヨガマット(ある人)
- 申込先** 越前町生涯学習センター
☎34-2000
- 締切** 4月17日(水)



聴覚に障害のある人への情報提供を担ってくれる人を養成する講座を開きます。今年度は基礎課程です。
開催日時 6月4日(火)～11月26日(火) 毎週火曜日 午後7時～9時
講座内容 実技22回 講義3回 計25回
会場 越前町生涯学習センター
対象 越前町在住または越前町内に勤務し、次のいずれかの条件を満たす人
① 手話養成講座(入門課程)修了者
② ①と同等の力を持っている人
③ 全国手話検定試験4級を有する人
定員 20人(先着順)

手話奉仕員養成講座(基礎課程)受講者を募集します

受講料 無料
※テキストをお持ちでない人は、テキスト代3,300円が必要です。
申込方法 所定の申込用紙に必要事項を明記のうえ、郵送、FAX、持参のいずれかで左記まで申し込んでください。
〒910-0026 福井市光陽2-3-22
福井県社会福祉センター2階
(社福) 福井県聴覚障がい者協会
手話奉仕員養成事業担当
☎ 0776-6315572
FAX 0776-6316692
申込締切 5月10日(金)必着
問合せ先 障がい生活課
☎ 34-8723



第12回 越前陶芸村 じだれ桜まつり

BLOSSOM FES

全国各地から手仕事の逸品が大集合のクラフト市や、ふるまい餅に大抽選会などの春を彩るイベント満載!

日時 4月13日(土) 午前9時～午後5時
14日(日) 午前9時～午後4時

場所 越前陶芸村

入場料 無料

全国各地から手仕事の逸品が大集合!

クラフト市

クラフト:127店舗
ワークショップ:28店舗
フード・その他:34店舗

ダンスやバントワーリング太鼓に吹奏楽!

野外パフォーマンス

両日 ①11:00～
②13:00～
詳しくは裏面をご覧ください

今年もやります大抽選会!

サクラ咲くガラポン大抽選会

賞品の詳細はHPにて発表

来場された皆様に感謝の気持ちを込めて...

つきたてふるまい餅

両日10:00～
先着150名

問合せ先 越前陶芸村じだれ桜まつり実行委員会 ☎32-2174

道の駅「越前」にぎわい情報

春のミニクラフト体験

日時 4月20日(土) 午後2時～4時

内容 クラフトで恐竜やかに太郎を作ってみよう!

料金 500円
※材料がなくなり次第終了

場所 道の駅「越前」1階ロビー

問合せ 道の駅「越前」☎37-2360

お魚の生菓子づくり体験

日時 4月20日(土) 午後1時～4時

内容 老舗和菓子屋「江雲堂」による生菓子づくり体験

料金 500円
※材料がなくなり次第終了

場所 道の駅「越前」1階ロビー

問合せ 越前町観光連盟 ☎37-1234

かにかにファンクラブ感謝 Day

日時 4月20日(土) 午前9時～午後4時

内容 ファンクラブ会員限定で越前焼やお土産品がもらえる抽選会を実施! その場で入会でもOK!

問合せ 越前町観光連盟 ☎37-1234

特定不妊治療費等 助成事業のお知らせ



町では特定不妊治療費に対して助成を行っています。対象となる人は、町へ申請してください。

特定不妊治療費助成とは、体外受精や顕微授精、男性不妊治療（精子を採取する手術）費用を助成することにより、その経済的負担の軽減を図ることを目的とした制度です。

対象者 次の要件を満たしていること。

- 1 法律上の婚姻をしている夫婦または事実婚関係にある者で夫または妻のいずれか一方若しくは両方が申請を行った日において当該日以前に町内に1年以上住所を有している
- 2 治療開始日の妻の年齢が42歳以下
- 3 各医療保険に加入している
- 4 町税などを完納している
- 5 特定不妊治療指定医療機関で助成対象となる治療を受けている



申請期限 治療が終了した日の翌日から7か月以内。県への申請後に、町に申請してください。助成の対象となる人は、治療している医療機関へおたずねください。



▲町ホームページ

その他 申請方法や指定医療機関などの詳細は、町ホームページをご覧ください。

問合せ先 子育て世代包括支援センター ☎34-8821

こころとからだのカレンダー

◆休日当番医（午前9時～午後5時）

4月7日(日)	織田病院	☎36-1000
4月14日(日)	伊部病院	☎34-0220
4月21日(日)	藤田医院	☎34-0044
4月28日(日)	両林医院	☎37-0005
4月29日(月)	織田病院	☎36-1000

※発熱の場合は、事前に医療機関へ電話連絡のうえ、受診してください。

◆心をいやす相談会

4月8日(月)	午後3時30分～4時	越前町役場
---------	------------	-------

◆5・6か月育児教室【予約制】

4月19日(金)	午前9時30分～正午	織田コミュニティセンター
----------	------------	--------------

◆1歳6か月児健診

4月24日(水)	午後1時～4時	織田コミュニティセンター
----------	---------	--------------

◆無料法律相談

4月23日(火)	午後1時～4時	越前地域福祉センター
----------	---------	------------

◆子育てサロン

毎週水、金曜日	午前9時30分～11時30分	社会福祉センター
---------	----------------	----------

◆わいわい広場（子育てサロンのお部屋開放）

毎週水、金曜日	子育てサロンの後 午後2時まで	社会福祉センター
第1～4土曜・祝日	午前9時30分～午後2時	

問合せ先 ◆健康保険課 ☎34-8710
◆子育て世代包括支援センター ☎34-8821
◆越前町社会福祉協議会 ☎34-2388

第98回 こころ健康増進係

越前町国民健康保険、福井県後期高齢者医療保険の被保険者のみなさまへ 人間ドック・脳ドック費用助成のお知らせ



今年度より人間ドックに加え、脳ドックの費用助成を始めます。
人間ドックの詳細については、広報えちぜんの前月号をご覧ください。



◀広報えちぜん前月号

対象者 **人間ドック**▶30歳以上で1年以上被保険者であり保険料の滞納がない人
脳ドック▶40歳以上で1年以上被保険者であり保険料の滞納がない人で、過去3年間に脳ドックを受けていない人
※同一人間ドックにおいて、他者から費用補助を受けていないこと。

助成額 **人間ドック**▶人間ドックに要した費用の6割（千円未満切り捨て）、上限22,000円
※後期高齢者医療保険被保険者は上限11,000円

脳ドック▶脳ドックに要した費用の6割（千円未満切り捨て）、上限20,000円

指定医療機関 **人間ドック**▶織田病院、公立丹南病院（令和6年度から2か所になりました）

脳ドック▶指定医療機関はありません。ご自身で予約して受診してください。人間ドックのオプションとして脳ドックを実施した場合も対象になります。

申請方法 **人間ドック**▶役場健康保険課へ本人確認ができるもの（写真付）を持って、受診者本人が申請にお越しください。電話で仮予約はできません。

指定医療機関以外で受診する場合

▶ご自身で医療機関へ予約後、受診予定があることを健康保険課へ連絡してください。受診後は健康保険課へ償還払いの申請をしてください。領収書、明細書、人間ドックの結果、印鑑、振込先がわかるもの、本人確認ができるもの（写真付）を持って、受診者ご本人が健康保険課へお越しください。

申請期限 **人間ドック**▶4月1日から12月20日まで

指定医療機関以外で受診する場合

▶令和7年3月31日まで（令和7年2月28日までに受診したものが対象です）



▲町ホームページ

令和6年度 高齢者肺炎球菌ワクチン予防接種について

定期予防接種対象者 ①65歳の人（昭和34年4月2日生から昭和35年4月1日生の人）
※接種期間は、65歳誕生日前日から66歳誕生日前日までです。対象者には誕生月の一月前に接種券が届きます。券が届いても、過去に同ワクチンを接種したことがある人は対象外です。
②60歳以上65歳未満で、心臓、腎臓もしくは呼吸器の機能障害またはヒト免疫不全ウイルスによる免疫の機能障害を有する者で身体障害者手帳1級の者
※健康保険課へ申請してください。

自己負担額 4,000円

接種場所 県内の指定医療機関（ホームページでご確認ください）

※県内指定医療機関で受けることができない人は、健康保険課までお問合せください。



▲町ホームページ

問合せ先 健康保険課 ☎34-8710





学芸員 H
E子

越前町の指定文化財を訪ねよう 123

『神明ヶ谷須恵器窯』編①

学H 初めまして。私は一昨年織田文化歴史館に来ました、埋蔵文化財担当の学芸員のHです。よろしくお願ひします。

E子 はどこの史跡に行くのですか？

学H 今回は宮崎地区小曾原にある神明ヶ谷須恵器窯跡に行きたいと思ひます。E子さんは須恵器という何がいふかお願ひしますか？

E子 須恵器ですか？うーん、色が青灰色ということ？あとは…わからないです。

学H 須恵器とは古墳時代に渡来人によって朝鮮半島から日本にやってきた陶質の焼物です。古墳時代の中頃から平安時代にかけて皿やお椀、壺・鉢などがつくられていました。

時代によって須恵器の用途が異なります。古墳時代は、多くが葬祭供献用に使われ、飛鳥・奈良・平安時代には日用品として使用されていきました。また、E子さんが言ったように、須恵器は青灰色をしていることが特徴です。

それでは、実際に須恵器が作られていた窯跡に行ってみましょう！

神明ヶ谷の須恵器窯跡へ向かう



▲神明ヶ谷須恵器窯

学H こちらが県指定史跡、神明ヶ谷の須恵器窯跡です。(写真)

E子 ここで須恵器が作られていたのですね。次回は神明ヶ谷須恵器窯跡について詳しく見ていきましょう。

昭和四十年(一九六五)に、発掘調査が実施され、平安時代前期に山の斜面を削ってつくられた穴窯であったことが明らかになっていきました。全長九・三m、最大幅一・二mを測り、薪を入れる「焚口」、薪を燃やす「燃焼室」、須恵器を焼く「焼成室」、煙を出す「煙道部」から構成されています。「煙道部」は消滅していました。

なかよしひろば (施設開放)

施設名	実施日	電話番号
朝日西保育所 ★	開放なし	34-5602
朝日南保育所 ★	開放なし	34-1614
あさひ保育所	開放なし	34-0081
認定こども園あさがお保育園	開放なし	34-1110
宮崎中央保育所 ★	開放なし	32-2067
小曾原保育所 ★	開放なし	32-2039
陶の谷保育所 ★	平日午前中随時開放	32-3014
認定こども園西徳寺保育園 ★	4月10日(水)・25日(木)	37-1354
四ヶ浦こども園 ★	平日午前中随時開放	37-0305
織田保育所 ★	平日午前中随時開放	36-0160
はぎのこども園	平日午前中随時開放	36-0396
認定こども園たいら保育園 ★	平日午前中随時開放	36-0251

※★の施設を利用される場合は、お電話にて事前にご連絡ください。

人口と世帯
(3月1日現在)
※住民基本台帳より

人口 20,054人
(前月から16人の減)
男 9,808人
女 10,246人
世帯数 7,312戸

(外国人の人口と世帯数を含んでいます)



新しい家族です (敬称略、3月15日現在)

- 西田中 川崎(秀斗、男)
- 東内郡 木村(亮貴、男)
- 気比庄 山田(義晃、男)
- 梅浦 宮本(駿、男)
- 三崎 佐々木澄倫(龍一、女)



おくやみ

(3月15日現在)

- 西田中 三谷 憲夫さん(76歳)
- 西田中 高松入工子さん(76歳)
- 東内郡 橋谷彌須雄さん(77歳)
- 東内郡 久保 福雄さん(91歳)
- 東内郡 山本 克雄さん(81歳)
- 朝日 渡辺津代志さん(82歳)
- 朝日 高示さん(74歳)
- 上川去 富山 諭さん(74歳)
- 気比庄 青柳 誠一さん(85歳)
- 乙坂 小原 良治さん(83歳)
- 野末 爲國 芳子さん(101歳)
- 野末 児玉 正さん(74歳)
- 小曾原 高松 詩子さん(87歳)
- 小曾原 山内 東さん(89歳)
- 小曾原 古川 圭一さん(55歳)
- 江波 竹内 正子さん(90歳)
- 江波 岡下 一子さん(93歳)
- 江波 小谷 紀子さん(89歳)
- 江波 坂本 節子さん(91歳)
- 江波 芝 美恵子さん(88歳)
- 江波 高島 民枝さん(59歳)
- 野 鷺田 武男さん(87歳)
- 玉川 北山千鶴子さん(88歳)
- 梨ヶ平 森木 修さん(62歳)
- 梅浦 宮本 信榮さん(91歳)
- 梅浦 倉内 徹さん(83歳)
- 宿 濱田 物三さん(72歳)
- 新保 和田義和推さん(91歳)
- 小曾原 濱野喜美枝さん(96歳)
- 小曾原 小泉 美子さん(88歳)
- 小曾原 菅原眞砂子さん(85歳)
- 辻 小辻 壽雄さん(79歳)
- 平 鶴木としぶさん(92歳)
- 平 田中千子さん(100歳)

こしの都ネットワークガイド

4月の越前町関連の番組放送予定



知ってる人が出演してるかも？

こしの都ネットワークキャラクター けーぶるん

こしの都 TV 9チャンネル (デジタル091ch)

■ **こしの都歴史とロマンを伝える歌のプロジェクト**
五木ひろし 歌手生活50周年記念
「こしの都」披露会
新曲「こしの都」をリリースした五木ひろしがふるさと越前ふくいへの想いと歌手生活60周年を綴る歌謡ステージ。
収録:3月23日 場所:越前市文化センター
出演:五木ひろし、合田道人、胡浜三郎、野路由紀子、工藤夕貴
(4月21日午後8時、28日午後3時)

■ **越前町いきいき情報局**
生活のオトク情報を放送中！
①7:55～ ②12:55～ ③19:55～ ④23:55～
「若者の住宅取得支援事業のお知らせ」(4月13日～)
「越前町の公式SNSを紹介します！」(4月27日～)

■ **あくていぶ！きらめく仲間たち**
公民館講座などを楽しみみなさんを紹介。今回は越前町の琴城流大正琴水仙グループを取り上げます。ぜひ、お楽しみに！(4月13日～)

※町公式動画チャンネルで「いきいき情報局」を配信！テレビ放送が終了したバックナンバーは、こちらからご覧いただけます。



※番組は予告なく変更されることがありますので、ご了承ください。
問合せ先 こしの都ネットワーク(株) 企画制作チーム ☎51-0101

表紙の写真

平成23年から整備が進められていた梅浦バイパスが完成し、3月10日に開通しました。大きくループを描いているのが新道で、緩やかなカーブを描いているのが、越前海岸へアクセスしやすくなり、北陸新幹線越前たけふ駅の開業も重なり、観光客の増加が期待されます。

編集後記

編集後記には何を書くべきか。約3年前、広報えちぜんを初めて編集する時に、すごく悩んだことを思い出します。せっかくなら広報紙を身近に感じてもらうために、堅苦しいものにせず、私自身の出や趣味、他人にとってはどうでもいい決意表明、それはそれは好き勝手に書かせていただきました。時には「お詫びと訂正」でスペースがなくなることもありましたが、申し訳ありません。口語体が気に入らなかつたかもしれませんが、申し訳ありません。

それでも、編集後記を楽しみにして下さると言ってくれる方もいて、それが励みになって続けることができました。3月末に異動があれば、これが最後になります。3年間、私に付き合っていたいただき、ありがとうございます。



令和6年7月1日 採用予定

越前町職員採用試験のお知らせ

試験職種	採用予定人員	受 験 資 格
事 務	若干名	昭和54年4月2日から平成18年4月1日までに生まれた人

- 日 時** 5月11日(土) 午前8時45分～
- 場 所** 越前町役場
- 試験方法** 職務適応性検査、職務能力試験、作文試験、面接試験
- 申込期間** 4月18日(木)まで
- 申込方法** 町ホームページの電子申請画面から申込書に必要事項を入力してください。
※申込期間中は、24時間受け付けますが、最終日の4月18日(木)は、午後5時15分までに受信したものに限りです。
- 合格発表** 5月下旬を予定 町ホームページに掲載するほか、合格者に通知します。

問合せ先 総務課 ☎34-8700

町ホームページ
http://www.town.echizen.fukui.jp
過去の広報えちぜんも
町ホームページでご覧いただけます。
QRコードは(株)デンソーウェーブの登録
商標です

