



越前町

人と技 みどり 海土里 織りなす 快適なまち

広報

# えちぜん



No.240

特集 Special feature

新年のごあいさつ ..... 2~3

# 謹賀新年



# 新年のごあいさつ



越前町長

青柳良彦

あけましておめでとうございます。町民の皆さまには、ご家族お揃いで健やかに令和7年の新春をお迎えのことと、心からお慶び申し上げます。また、日頃より町政の推進に格別のご支援とご協力をいただき、心から感謝申し上げます。

昨年を振り返りますと、年明け早々の能登半島地震に始まり、夏には相次ぐ台風風の接近による記録的大雨や連日の猛暑など、自然災害や異常気象に悩まされる1年となりました。幸いにも、本町では大きな災害による被害はございませんでしたが、各地で起る災害と、その被害の状況から、改めて自然の脅威と危機管理の重要性を痛感いたしました。国政では、10月の衆議院解散総選挙の結果、自民・公明の両党は少数与党となり、石破内閣は厳しい政権運営となっています。

一方、フランスで開催されたパリオリンピックでは、日本選手団が45個のメダルを獲得するなど活躍し、アメリカのメジャーリーグでも、大谷翔平選手の所属するドジャースがワールドシリーズを制し、自身も2年連続のMVPを受賞するなど、明るい話題に日本

中が盛り上がりました。また、県内では3月16日に北陸新幹線金沢〜敦賀間が開業し、福井と首都圏との間の人の流れが大きく変化しました。先日県が実施した県民アンケートの結果でも、観光地やまちなかのにぎわいが増えたことを多くの方が実感しており、今後も交流人口の拡大が期待されます。

さて、町では昨年、越前町型サービス付き高齢者向け住宅「海土里」の供用を6月に開始し、高齢者が住み慣れた町で、引き続き生活できるよう支援できる体制を整えました。また、新たなまちづくりの拠点として、多様な交流による賑わいの創出を図るとともに、身近で気軽に利用いただける「地域交流施設」の建設に着手し、令和7年の供用開始に向け工事を進めています。この他にも、学校給食費の完全無償化や保育料の無償化拡充、児童手当の支給対象拡大など、子育て世代を中心に生活支援の充実を図ったところです。

今年は、かねてより進めてまいりました小中学校の再編につきまして、4月に、朝日地区の朝日小学校と常磐小学校が再編して「朝日小学校」に、また、



越前町議会議長

佐々木 一郎

あけましておめでとうございます。令和7年の年頭にあたり、越前町議会議会を代表致しまして、謹んで新年のご挨拶を申し上げます。

町民の皆さまにおかれましては、ご家族お揃いで健やかに新春をお迎えのことと、心からお喜び申し上げます。

旧年中は町議会活動に対しまして、格別のご理解とご協力を賜り厚くお礼申し上げます。また、今年も、私たち議員も改選の年を迎え、ここに改めまして、これまで4年間のご指導、ご鞭撻に心から深く感謝を申し上げます。

昨年は元旦早々、能登半島地震の発生により、本町でも震度4を記録し、県内に津波警報が発表されると同時に町内で避難指示が発令されるなど、前途多難な一年の幕開けでした。更に能登地方では、9月に記録的大雨による河川の氾濫や土砂災害が発生し、現地の人々は二重被災という苦難を強いられている状況にあり、一日も早い復旧をお祈りするものであります。

また、国内では長引くロシアのウクライナ侵攻の影響などで、生活に欠かせない燃料や食料などの物価が上昇し、多くの人々が生活のしづらさに直面しており、早急な社会情勢の安定を願うものであります。一方、昨年の日本のスポーツ界では明

るいニュースが目立ちました。夏に開催されたパリ五輪では、日本が海外での大会で過去最高数の金メダルを獲得するとともに、パリオリンピックにおいても、東京大会を超える数の金メダルを獲得するなど、日本の活躍は目覚ましいものがありました。また、米大リーグでは、ロサンゼルス・ドジャースの大谷翔平選手が、米大リーグ史上初のシーズン50本塁打、50盗塁以上という偉業を成し遂げ、今や世界に誇る大選手となりました。

さて、本町に目を移しますと、3月に、北陸新幹線金沢〜敦賀間が開業し、関東からの観光客が増えつつあるなど、本町の観光振興に大きく貢献しています。更には、国道365号梅浦バイパスの開通により、観光と地域産業の活性化に加え、利用者の安全性と利便性が飛躍的に向上してまいります。

6月には、越前町型サービス付き高齢者向け住宅「海土里」が落成し、本町の高齢者に対する医療・介護・福祉の更なる充実が図られています。また、「地域交流施設」の建設が始まりましたが、地域住民の交流の場、地域課題解決の拠点として、夏頃のオープンを目指し工事が進められています。10月には、越前町合併20周年記念式典が執り行われ、私たち町議会議員も20年の歩みを踏まえ、今後の町政発展のため

越前地区では四ヶ浦小学校と城崎小学校の再編によって新たに「越前小学校」が誕生します。児童の皆さんが、環境の変化に対して負担がないよう、支援・相談体制の確立に努めますとともに、今後も、子どもたちの教育環境の充実を第一に考え、地域の実情に即した再編を進めてまいります。

越前町は4町村の合併から20年という節目を迎えました。今後も、次の10年・20年先の「未来の越前町」をしっかりと見据え、複雑多様化している世の中の流れを的確に捉えて、持続可能なまちづくりを進めてまいります。そして、町民の皆さまが幸せを実感でき、住んでいて良かったと思えるような「一人にやさしく地域にやさしいまちづくり」に全力で取り組んでまいりますので、一層のご支援・ご協力をお願いいたします。

年頭にあたり、町民の皆さまのご健康とご多幸を心からご祈念申し上げますとともに、本年も格段のお力添えを賜りますよう重ねてお願い申し上げます。新年のご挨拶とさせていただきます。

に、より一層尽力するよう決意を新たにしました。

こうした中、本町では、少子化・人口減少の抑制や小中学校の再編、防災対策や福祉の充実、公共施設の適正化対策など、課題が山積しております。地方交付税の減少や税収の増加が見込めないなど、町財政は依然厳しい状況にあります。が、これらの課題に対応するため、行政サービスを安定的、持続的に提供していかなければなりません。

多様な町民ニーズに応えるために、町議会の果たす役割は非常に重要であり、皆さまの意見や思いを迅速に察知するための情報収集、それを町政に反映させていく経緯や結果を発信することの重要性を再認識し、開かれた議会、信頼される議会づくりを目指して参ります。

今年も議員一同、使命と職責をしっかりと踏まえ、より良いまちづくりに努力傾注して参りますので、何卒ご指導ご鞭撻賜りますよう、お願い申し上げます。

年頭にあたり、町民の皆さまのご健勝とご多幸を、そして希望に満ちた年となることを心よりお祈り申し上げます。新年のご挨拶とさせていただきます。

第47回西日本小学生・中学生  
6人制ホッケー選手権大会

11月に滋賀県OSPホッケースタジアムで、第47回西日本小学生・中学生6人制ホッケー選手権大会が開かれました。16日・17日に行われた中学生の部には、朝日中学校と織田中学校の男女ホッケー部が参加しました。男子の部では、織田中学校が決勝に進みましたが、横田中学校（島根県）に3対0で敗れ、準優勝となりました。女子の部では、朝日中学校が決勝に進みましたが、かかみがはらホッケークラブ（岐阜県）に3対1で敗れ、こちらも準優勝となりました。

23日・24日に行われた小学生の部には、朝日ホッケースポーツ少年団とえちぜんホッケースポーツ少年団（糸生・常磐・EH合同チーム）が参加しました。女子の部では、朝日ホッケースポーツ少年団が決勝に進み、彦根ワイルドキッズ（滋賀県）に2対1で勝利し、見事優勝を果たしました。

- 大会結果**
- 中学生男子の部  
準優勝 織田中学校
  - 中学生女子の部  
準優勝 朝日中学校
  - 小学生女子の部  
優勝 朝日ホッケースポーツ少年団



▲小学生女子の部で優勝した朝日ホッケースポーツ少年団のみなさん



▲中学生女子の部で準優勝した朝日中学校女子ホッケー部のみなさん



▲中学生男子の部で準優勝した織田中学校男子ホッケー部のみなさん

ホッケーU15ジュニアユース日本代表  
ユースインターナショナルグリフォンカップ2024

11月21日～24日、オーストラリアのパースで、ホッケーU15の国際大会「グリフォンカップ2024」が開かれ、日本代表として、朝日中学校から男子チームに笠原日々人選手、女子チームに渡邊桜空選手が出場しました。

男子チームは、予選リーグを4位で通過し、順位決定戦では初戦に勝利しましたが、5位決定戦でマレーシアのチームに敗れ、惜しくも第6位となりました。女子チームは、予選リーグ、上位リーグともに勝ち進み、決勝ではオーストラリアのチームと熱戦を繰り広げ、0対0のままSO戦にもつれ込み、惜しくも1対2で敗れ、準優勝となりました。



▲日本代表として出場した朝日中学校の笠原日々人選手（左）、渡邊桜空選手（右）

ホッケーU17女子ユース日本代表  
第3回NHDPミルナワンカップ

11月3日～9日、マレーシアのクアラ Lumpur で、ホッケー女子U17の国際大会「第3回ミルナワンカップ」が開かれました。

本大会には、6カ国7チームが参加し、町内からも日本代表として4人の選手（丹生高校）が出場し、日本チームの活躍に大きく貢献しました。

日本チームは予選リーグを1位で通過し、準決勝では韓国を2対1で破り、決勝に進みました。決勝では、昨年も優勝を争ったオーストラリアと白熱した試合となり、激闘の末、見事3対2で本大会初優勝を果たしました。

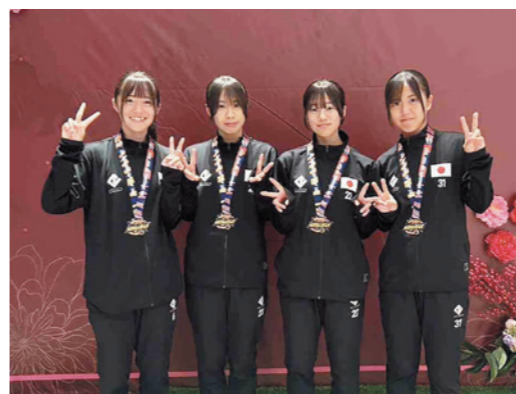

▲初優勝を果たした丹生高校の吉田来夢選手（左）、藤井音々選手（中央左）、手塚怜香選手（中央右）、森川花選手（右）

剣詩舞全国大会優勝！

10月5日、大分県で剣詩舞の全国最大規模の大会の一つである「日本コロムビア剣詩舞コンクール全国大会」が開かれ、青年の部・詩舞で橋本和沙さん（宮崎地区）と、一般の部・剣舞で橋本美奈子さん（同）が各部門で優勝しました。

現在高校生の和沙さんは、平成29年から宮崎子ども吟舞教室で吟舞を始め、日々稽古に励み、地区予選に挑戦すること4度目にして全国大会への切符を手にし、見事この度の快挙を成し遂げました。美奈子さんは、宮崎子ども吟舞教室で子どもたちに指導を行いながら、自己研鑽に励まれた結果、見事優勝を勝ち取りました。



▲優勝した橋本和沙さん（左）と橋本美奈子さん（右）

マレーシアセランゴール州農政局が  
越前町を訪れました

11月4日～5日、マレーシアセランゴール州議会議員のイズラム・ハシム氏をはじめ、農政局職員11人が越前町を訪れました。

滞在中、「田んぼの天使」代表の井上高宏氏の協力のもと、自動運転農機の実演や人工衛星を活用した米栽培、有機農業の取組などについて学びました。また、町内在住のマレーシア出身農業従事者とも交流をしました。

町は、今後もセランゴール州との交流を大切にし、あらゆる分野での協力を強化していきます。



▲表敬訪問での集合写真

北海道弟子屈町教育委員会のみなさんが  
教育長を表敬訪問されました

11月1日、弟子屈町教育委員会と文化財専門委員「川湯ばやし保存会」のみなさんが大川教育長を表敬訪問されました。

弟子屈町の民俗芸能「川湯ばやし」は、昭和46年に旧織田町より県指定無形民俗文化財「明神ばやし」が伝えられたことがその起源ですが、弟子屈町の岩原教育長より、現在、町指定文化財への指定に向けた準備を進めていると報告がありました。

また、同月3日、「明神ばやし保存会」のみなさんと意見交換を行った後、織田地区文化祭の芸能音楽祭で「明神ばやし」を見学されました。



▲表敬訪問された弟子屈町教育委員会のみなさん

まちの話題をお届けします！

11月12日、ユー・アイふくいで交通安全全県大会が開かれ、鯖江交通安全協会朝日分会の笠原重則さんが交通安全功労者表彰を受けました。

この表彰は、県内の交通安全の推進に多大な功績があった個人や団体に対して行われるもので、笠原さんは、平成10年から長きにわたり、積極的に通学路の街頭指導をするなど、町の交通安全に尽力されました。

笠原さんは、「町内の交通事故数ゼロに向け、今まで以上に努めていきたい」と述べました。

# 地域交流施設建設工事の進捗状況

6月から建設中の地域交流施設について、12月までの工事進捗状況をお知らせします。

7月から11月にかけて基礎工事を実施、12月に骨組みとなる鉄骨の建方工事を行い、建物の形が見えてきました。

1月からは内外装工事に入る予定で、令和7年夏頃のオープンを目指しています。



## 杭打ち工事 (7月～8月)



地中深くの地盤で建物の荷重を支えるために、杭を打ち込みます。(7月29日撮影)

## 掘削・捨てコン・墨出し (8月～9月)



荷重を杭に伝える基礎と地中梁をつくるために、掘削します。(8月22日撮影)



基礎などの土台となる捨てコンを流し込み、正確な位置を墨出します。(8月30日撮影)

## 基礎・地中梁工事 (9月～10月)



基礎と地中梁の骨組みとなる鉄筋を組み立てます。(10月1日撮影)



鉄筋組立後、コンクリートの型枠を取り付けます。(10月15日撮影)



コンクリートを打設、養生後に型枠を外して基礎と地中梁の完成です。(10月28日撮影)

## 埋戻し・表層改良 (11月)



掘削土を埋戻し、より頑丈にするために表層部分を改良します。(11月13日撮影)

## 鉄骨建方工事 (12月)



現場に鉄骨を搬入し、建方工事の開始です。(12月3日撮影)



建方工事が進み、建物の骨組みが見えてきました。(12月10日撮影)

地域交流施設  
愛称募集中!

地域交流施設の愛称を募集中です。  
たくさんのご応募お待ちしております!

応募締切 1月20日(月) まで

- 応募方法
- ①指定の web 応募フォームより応募
  - ②役場、生涯学習センター、各コミュニティセンター設置のチラシ裏面応募用紙の持参、郵送

最優秀賞  
町特産品詰め合わせ進呈  
(1万円相当)



愛称募集の詳細、施設の概要や工事の進捗はこちら



愛称の web 応募フォームはこちら!

## 「えち膳の日献立」学校給食訪問

11月28日、「えち膳の日献立」学校給食訪問が行われ、青柳町長をはじめ、副町長、教育長が宮崎中学校を訪問しました。当日の献立は「越前がれいのソースカツ丼、冬野菜のみそ汁、ブルーベリー蒸しパン、牛乳」でした。また、生徒が青柳町長にインタビューをする場面もあり、町長は「みんなと一緒に越前町産の食材を使った給食を楽しむことができてとてもよかったです。また、私が幼い頃の給食と比べると栄養バランスが整っていて、献立も豊富。みんなが笑顔で食べることで心の栄養にもなる。」とこたえ、生徒のみなさんと楽しく交流しました。



▲学校給食訪問の様子

## 町内の中学校再編に関する提言について

12月10日、越前町中学校再編検討委員会の寺阪眞委員長と藤野菊信副委員長が大川教育長に「越前町の中学校再編に関する提言書」を提出しました。委員会は、越前町小中学校再編基本方針(案)による宮崎・越前・織田の3中学校の再編について、地区説明会や懇談会の中で前向きな意見や要望が多く聞かれたことを受けて計画を前倒して設置され、子どもたちのより良い教育環境の実現のために、再編に関する基本的な考え方や学校の適正規模などを提言書として取りまとめました。今後、町教育委員会ではこの提言を受け、中学校再編基本方針(案)を策定していきます。



▲提言書を手渡す寺阪委員長と藤野副委員長

け、中学校再編基本方針(案)を策定していきます。

## 「健康増進に関する連携協定」を締結しました

11月22日、明治安田生命保険相互会社と健康増進に関する連携協定を締結しました。本協定は、町民の健康増進や住民サービスの向上を図るため、緊密な相互連携と協働により、地域のニーズに迅速かつ適切に対応することを目的としています。健康づくり・がん対策・感染症対策、その他の健康増進事業に連携して取り組むことで、「健康寿命の延伸と健やかで活力ある地域社会の実現」を目指します。また、昨年度から2回目となる「私の地元応援募金」222,700円の贈呈式も併せて行いました。温かいご支援に感謝し、大切に活用させていただきます。



▲協定書を掲げる高橋福井支社長(左)と青柳町長(右)

## 越前建設業協会のみなさんが清掃活動をしました

11月25日、越前建設業協会のみなさんが宮崎地区で清掃活動を行いました。今年は、クリスマスシーズンを迎えるにあたり、イルミネーションを観に多くの方が訪れる宮崎コミュニティセンターと陶芸村周辺を対象エリアとし、当日は、揃いのビブスを着て、沿道の草刈りや掃き掃除などを行いました。同協会は、景観の維持や安全安心なまちづくりを目的に、毎年、場所を変えて清掃活動を行っています。



▲清掃活動の様子

### 越前町長選挙、越前町議会議員選挙の日程をお知らせします

任期満了に伴う、越前町長選挙および越前町議会議員選挙の日程が決まりましたので、お知らせします。

投票日	3月2日(日)
期日前投票期間	2月26日(水)～3月1日(土)
定員	越前町長 1人 越前町議会議員 14人
立候補予定者説明会	1月28日(火)
期日	1月28日(火)
場所	越前町生涯学習センター
時間	越前町長選挙 午前10時～ 越前町議会議員選挙 午後2時～

### 就職支援金・奨励金の申請はお済みですか

就職に伴い、町に移住・定住された人に支援金を交付しています。申請期限がありますので、申請がまだの人はお急ぎください。

- ①Uターン移住就職支援金(全国型)
  - 支援金額 単身世帯 15万円  
複数世帯 50万円
  - 18歳未満を含む複数世帯 150万円
  - ※令和6年3月31日以前に転入した場合、金額が異なります。
  - 申請期限 2月28日(金)まで
  - ただし、移住後1年以内

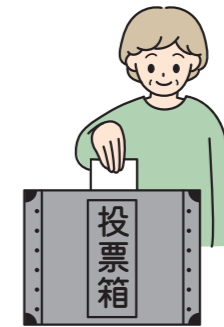

**注意事項**  
説明会会場への入室は、1候補者につき2人までとします。

**問合せ先**  
越前町選挙管理委員会(総務課内)  
☎34-8700

### 住民税(町・県民税)の申告について

2月3日(月)より、令和7年度の住民税申告・所得税の還付申告について受付を開始します。

- 住民税申告が必要な人
  - 令和7年1月1日現在、町内に住所を有し、令和6年中に給与や年金以外の所得があった人で、確定申告をする必要がない人
  - 無収入で税法上の被扶養者でない人

**受付日時**  
2月3日(月)～3月17日(月)  
午前9時～正午・午後1時～4時

**会場** 税務課窓口

※所得税の確定申告は、2月17日(月)から受け付けます。

**問合せ先** 税務課 ☎34-8709

マイナンバーカードを運転免許証として、利用できるようになります。

3/24 運転免許

更新手数料の負担軽減  
従来の免許証と比べて更新手数料が安くなります。

**問合せ先**  
福井県警察本部運転免許課  
☎0776-5112820

▲詳しくはこちら

### 農業者年金に加入しませんか?

農業者のみなさん、老後の生活安定のため、農業者年金に加入しましょう。

- ①次の要件を全て満たす人は、どなたでも加入できます。
  - 年間60日以上農業に従事している
  - 国民年金第1号被保険者
  - 65歳未満(60歳以上は国民年金の任意加入被保険者)
  - ②少子高齢化時代に強い積立式の年金です。
  - 保険料は月額2万円から6万7千円まで、千円単位で自由に選択できます。
  - ③終身年金で80歳までの保証付きです。
  - 原則65歳から生涯受け取ることができ、仮に80歳前に亡くなった場合に

### 2025年農林業センサスにご協力ください

農林水産省では、令和7年2月1日を調査基準日とする「2025年農林業センサス」を実施します。農林業センサスは、農林業の実態を明らかに



### 公立保育所の運営について

町内の公立保育所のうち、陶の谷保育所および織田保育所の指定管理期間が3月に満了することに伴い、4月より、現指定管理者の社会福祉法人四ヶ浦保育園が設置する私立保育所および私立認定こども園として、運営を開始することになりました。

約15年間の両保育所運営の経験を活かし、これまで通り、保育サービスの向上や保育環境の整備を進めていただけるよう支援してまいります。

**問合せ先**  
子ども未来課 ☎34-8725

## 民生委員はあなたの地区の相談役です

### 越前地区民生委員児童委員協議会の紹介

「ちーむ越前」として、21人全員が熱心に活動しており、各種研修会などにも積極的に参加しています。高齢化率が高いこの地区では、特に高齢者の見守り活動に力を入れて取り組んでいます。また、児童の見守り活動にも力を入れており、小学校まで一緒に歩いて登校する人もいて、先生ともすっかり顔なじみです。その他、CO<sub>2</sub>削減と世界の子どもたちにワクチンを届けることを目的としたペットボトルのキャップ回収や、ふれあい福祉スキューバダイビング体験(社会福祉協議会主催)のお手伝いなどもさせていただいております。これからも、地域のみなさんの見守り活動を続けていきます。(越前地区会長 高村邦裕)



ふれあい福祉スキューバ体験



AED講習会



サービス付き高齢者向け住宅「海土里」見学

民生委員児童委員には守秘義務があり、相談した人の秘密は守られますので、お気軽にご相談ください。

**問合せ先** 障がい生活課 ☎34-8723  
越前住民サービス室 ☎37-7711





# 令和7年越前消防団出初式

Information from fire department

1年の無火災と町民のみなさんの健康と安全を祈願し、越前消防団出初式を行います。勇壮な分列行進と迫力ある一斉放水をぜひ会場でご覧ください。

- 日時** 1月12日(日) 午後2時～4時
- 次第**
  - 式典 カメラホール 午後2時～
  - 分列行進 越前町役場駐車場 午後3時～
  - 一斉放水 越前町役場駐車場 午後3時30分～

※一斉放水終了後、振舞い餅の配布を行います。数に限りがありますのでご了承ください。



## 会場案内図

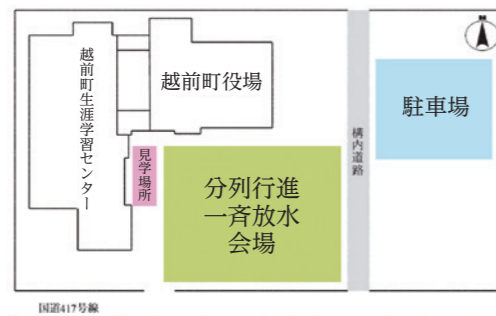

※お車で越しの場合は、役場東側駐車場をご利用ください。  
 ※災害発生や気象状況などにより、中止または内容を変更する場合があります。

## 前回の出初式の様子



## 女性消防団員を募集します ～地域の防災に、あなたの力を貸してください～

越前消防団では、消防団を中心とした地域防災力の充実・強化を図るため、女性消防団員を募集しています。主な活動内容は、防災についての広報活動や応急手当技術の普及啓発活動、災害時の避難所での支援活動です。女性ならではの視点を生かして町の安心安全を一緒に守りませんか。ご応募お待ちしております。



女性団員募集集中!

鯖江・丹生消防組合公式 SNS

越前消防団 団員募集中

消防団に入って、越前町を守ってみませんか?

問合せ先 鯖江・丹生消防組合消防署 丹生分署 ☎36-0119  
 朝日分遣所 ☎34-0119  
 越前分遣所 ☎37-0119  
<http://www.fd-sabaenyu.jp/>

## 令和6年度 入札結果一覧 11月13日～12月10日

入札日	工事等名	地係	請負金額(円)	請負業者名	主管課
11月14日	令和6年度 (県単) 小川地区農業用施設災害復旧工事(その1)	小川	4,057,900	尙江指組	農林水産課
11月14日	令和6年度 (県単) 広野地区農業用施設災害復旧工事	広野	3,191,100	株式会社 MARU	農林水産課
11月14日	令和6年度 町道打越住宅1号線舗装補修工事	打越	2,880,900	山中建設株式会社	都市整備課
11月14日	令和6年度 円満地区農地・農業用施設災害復旧工事(4230-6001,6101)	陶の谷	2,861,100	尙江指組	農林水産課
11月14日	令和6年度 (県単) 八田地区農業用施設災害復旧工事	八田	2,544,080	齊藤建設株式会社	農林水産課

\*金額の大きい順で上位5件を掲載しています。そのほかの入札結果については、町ホームページをご覧ください。

# ふくecoアプリで楽しく「デコ活」しよう!

県では、2050年カーボンニュートラル達成に向け、家庭でできる身近な省エネ行動についてお知らせする「デコ活ふくい」を実施しています。

今年度から、「気軽に・楽しく」身近な省エネやごみの削減に取り組めるよう、環境アプリ「ふくeco」の運用をスタートしました。脱炭素につながる行動をとり、アプリでポイントを貯めると景品に応募できます。

ふくecoアプリをインストールしてデコ活ふくいに参加しよう!



ふくecoアプリ

をダウンロードしてすぐデコ活を始めよう!



Android AppStore

## スタートアップキャンペーン第3弾

2月28日(金)までにインストールした人に、抽選で景品をプレゼント!

キャンペーンの詳細はこちら▶



問合せ先 福井県環境政策課 ☎0776-20-0301



## 第5回 雑がみのリサイクルについて

## 家庭ごみの正しい分け方・出し方

こんにちは、住民環境課ごみ係です。今回は、「雑がみ」のリサイクルについてお話しします。



### 「雑がみ」のリサイクルって?

雑がみとは、新聞紙、雑誌、ダンボール以外のもの(折込みチラシ、包装紙、菓子箱、トイレットペーパーの芯など)を指します。雑がみは、一度使ったものを回収し、異物の除去、薬品処理などのいくつかの工程を経て、再生紙に生まれ変わります。

町では、脱炭素の取組として大切な資源である雑がみの回収を増やし、リサイクルを推進していきたいと考えています。

### 出すことができない紙について

紙でも、リサイクルできないものがあります。例えば、ティッシュや粘着物の付いた封筒・はがき、防水加工された紙コップ・紙皿、感熱紙、カーボン紙、ノーカーボン紙(宅配便などの複写伝票)、印画紙(写真)、プラスチックなどによる合成紙などです。

これらは、リサイクルできないだけでなく、混入するとリサイクル施設に重大な障害をもたらす可能性があるため、雑がみに混ざらないようご注意ください。

### 「雑がみ」の出し方

- ① クリップ・ホッチキスなどの金具類や粘着テープ、セロハンなど、紙以外のものを取り除いてから出してください。
  - ② 汚れ、においの付いたものは出さないでください。
  - ③ 紙ひもで十字に縛るか、紙袋に入れ、外に出ないよう口を縛って出してください。
- ※ ビニールひもやビニール袋など、紙製以外のものを使わないでください。



詳しくは町ホームページをご確認ください▶

問合せ先 住民環境課 ☎34-8708



図書館だより

「心が晴れない夜は……本に知恵をもらいましょう」

21世紀に入ってよく聞く「メンヘラ」という言葉。「私は大丈夫」と思っ  
てはいけません。「SNS」に見張られ、世の中「不寛容」になってきています。  
「とにかく人の世は住みにくい」のは相変わらずです。

そのような中で、「生きてるだけでいいんです」と誰もが言ってくれたら、  
ありがたいことです。たくましく生きていくために、心を強く持つお話を読  
んでみましょう。自分のために、人のために、何か支えになる知恵を身につ  
けましょう。

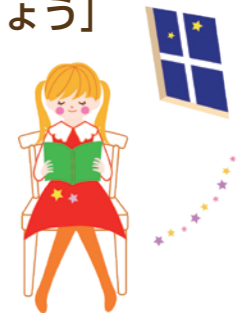

おすすめの本

- 「怒りが消える心のトレーニング」…………… 安藤 俊介 / 著、ディスカヴァー・トゥエンティワン
- 「この不寛容な時代に」…………… 佐藤 優 / 著、新潮社
- 「もしキミが、人を傷つけたなら、傷つけられたなら」…………… 犯罪学教室のかなえ先生 / 著、フォレスト出版
- 「弱メンタルでも職場でうまいことやる方法を教えてください」…………… 片田 智也 / 著、明日香出版社
- 「涙活公式ガイドブック」…………… 寺井 宏樹+涙活研究会 / 著、ディスカヴァー・トゥエンティワン

問合せ先 町立図書館 ☎34-0395 越前分館 ☎37-7713  
宮崎分館 ☎32-7713 織田分館 ☎36-2288



プラントピア 1/11(土)▶3/3(月)  
冬を楽しもう

スタンプラリー

『プラントピアからのバレンタイン』

プラントピアに妖怪がやってきた。館内にひそむバレンタインコスチュームを着た妖怪キャラを探して、チョコレートのスタンプを集めよう。スタンプを全て集めてチョコのプレゼントをもらおう！

日時 1月11日(土)～3月3日(月)  
午前9時～午後5時

場所 植物館内



押し花キーホルダー作り

プラントピアオリジナルの台紙に押し花をはってバレンタイン限定のキーホルダーを作ろう。



日時 1月11日(土)～2月14日(金)  
午前9時～午後3時

材料費 330円(入園料別途)

申込み お電話にてお申し込みください。

親子で楽しむクラフト作り

お内裏様とお雛様などのパーツを飾り付けて可愛い雛飾りを作ろう。

カラフルひな祭り

お雛さまの木製ラック



日時 2月1日(土)～3月3日(月)  
午前9時～午後3時

材料費 ・カラフルひな祭り550円(入園料別)  
・お雛さまの木製ラック770円(入園料別)

申込み お電話にてお申し込みください。

ひな祭りリース作り

ひなまつりカラーに色付けされた木の葉やドライフラワーを使って、リースを作ろう。



日時 2月1日(土)～3月3日(月)  
午前9時～午後3時

材料費 2,200円(入園料別)【限定30個】

申込み お電話にてお申し込みください。

ボタニカルフォト展

写真家：宮誠而(みやせいじ)氏のボタニカルフォトの新作を展示します。植物の美しさが最大限に引き出された魅力ある写真展にお越しください。

※「ボタニカル・フォト」とは、植物の姿を学術的な用途にも足りるほど正確かつ精密に撮影した写真のことで、宮誠而氏の造語です。

日時 2月8日(土)～3月3日(月) 午前9時～午後5時

場所 植物館1階 第1研修室



開園時間 午前9時～午後5時(入園受付は午後4時まで) 入園料 大人310円 中高生200円 小学生100円  
休園日 毎週火曜日(火曜日が祝日の場合はその翌日) 問合せ先 福井総合植物園プラントピア ☎34-1120

生涯学習センターだより



こちらからもお申込みできます▶



みそ作り講座

私たちの食生活に欠かせない調味料の1つである「みそ」を手作りしてみませんか。「こし」か「つぶ」を選んでいただけます。

日時 1月19日(日) 午前10時～正午  
会場 越前コミュニティセンター 大会議室  
講師 寺坂 大地氏(丹生寺坂農園)

定員 15人  
受講料 3,000円(材料代として※1人1セットまで)

持ち物 エプロン、三角巾、マスク、みそを入れる容器(5ℓ程度)  
申込先 生涯学習センター 越前分館 ☎37-7712

締切 1月14日(火)



ヨガ教室 ~年末年始の疲れ解消~

お正月太り、正月疲れした身体をヨガでリフレッシュして、新年のスタートを切りませんか。1回目はデトックスヨガ、2回目はリラックスヨガを体験します。

日時 1月18日(土)・25日(土)  
午前11時～正午

会場 越前町生涯学習センター 学習室3  
講師 Maya氏

(KULA yoga studio 講師、福井商業高校チアリーダー部 JETS 卒業)

定員 10人 受講料 無料  
持ち物 タオル、飲み物、ヨガマット(ある人)

申込先 越前町生涯学習センター ☎34-2000

締切 1月17日(金)



越前陶芸村文化交流会館 イベント情報 問合せ先 越前陶芸村文化交流会館 ☎32-3200

## 響きあう酒器展

— 時代を彩る名曲とともに —

越前焼の現代作家が丹精を込めて作り上げたこだわりの逸品「酒器」。日々の暮らしの中で、「和」の響きと共にくつろぎ溢れる時に寄り添う器の展示販売です。15回目の開催となる今年は、時代を代表するような酒にまつわる名曲と共に、思い出に浸りながらじっくりと酒器選びを楽しんでいただける空間でお待ちしております。

期間 1月25日(土)～3月23日(日)  
場所 越前陶芸村文化交流会館 ロビー



越前焼の館 イベント情報 問合せ先 越前焼の館 ☎32-2199

## わたしのいちおし展

期間 1月17日(金)～3月9日(日)

作家がひとつひとつ手作りした想いの詰まった作品たちの小さな個展です。普段使いはもちろん贈り物としても最適なうつわを展示販売いたします。1月、2月は日向工房(日向)、踏青舎(泉)、鳥越窯(小泉)です。



日向工房(日向)



鳥越窯(小泉)



踏青舎(泉)

福井県陶芸館・古窯博物館 イベント情報 問合せ先 福井県陶芸館 ☎32-2174

## 新春！陶芸館2025

期間 1月12日(日)、13日(月・祝)

つきたてのお餅のふるまいや八田獅子舞、越前焼の干支のお皿作り体験など新春らしい内容のイベントが盛りだくさん！家族みんなで陶芸館へ出かけよう！

### 新春！福引抽選会

年始の運試し！陶芸教室での体験やショップでのお買い物で福引券をプレゼント。若狹牛すき焼き肉1kgやこしひかりなど豪華景品が当たる！

場所 陶芸館ロビー

### 八田獅子舞

福井県の無形民俗文化財の勇壮な舞をお楽しみください。

日時 13日(月・祝) 午前11時～  
場所 陶芸館前エントランス

### 箏と語りの演奏会

～和楽器と共に～

日時 12日(日) 午後1時～  
場所 越前古窯博物館 天心堂  
出演 アララギ楽団

### つきたてふるまい餅

地元の農業組合「雪んこ餅」の美味いつきたてのお餅を振舞います。

時間 両日ともに午前10時～  
※各日先着150人  
場所 陶芸館前エントランス

### はぴりゅうとあそぼう！

はぴりゅうと一緒にかるた大会！

日時 12日(日) 午後2時～(当日整理券配布)  
午後1時～、事前予約優先)  
場所 茶苑 大広間  
対象 中学生以下(※定員50人)



▲事前予約はこちら

福井県陶芸館・越前古窯博物館  
☎32-2174  
開館時間/9:00～17:00(最終入館は16:30)  
休館日/月曜(祝日を除く)、祝日の翌日、年末年始



越前陶芸村文化交流会館  
☎32-3200  
開館時間/9:00～17:00(最終入館は16:30)  
休館日/月曜(祝日を除く)、祝日の翌日、年末年始



越前焼の館 ☎32-2199  
開館時間/平日10:00～16:00  
土日祝 9:00～17:00  
休館日/年末年始のみ



えちぜん男女共同参画のつどい

## 女性が働きやすい社会の実現に向けて

～仕事も家庭も楽しむために～

講師 福井県副知事 鷲頭 美央氏

Profile  
総務省に入省後、自治財政局・自治税務局のほか高知県財政課長、さいたま市財政局長などの勤務を経て、令和4年4月に福井県総務部長に就任。  
令和5年8月には福井県初の女性副知事に就任し、部局を横断する「女性活躍推進チーム」のチームリーダーとして、福井の女性や子育て世帯が安心して一歩を踏み出す勇気を持ってもらう環境づくりに先頭を立って取り組んでいる。現在、小学生の子どもを育てながら専任中。



**来場者特典！**

越前町合併20周年を記念し、手さげバッグをプレゼントします！

令和7年 1月19日(日)

午前10時～(午前9時30分開場)

◆場所: 越前町生涯学習センター カメリアホール(朝日多目的ホール) 福井県丹生郡越前町内部 13-19-3

オープニング ◆DANCE STUDIO COLORS(キッズダンス)  
キッズコーナー(兼託児室) ◆マジックショー ◆紙芝居(おはなしあい・愛)

主催: えちぜん男女共同参画のつどい実行委員会 法務省委託事業

入場料 無料

講師 福井県副知事 鷲頭 美央氏

入場料 無料

総務課 ☎34-8700

### 合併20周年記念

## 「えちぜん男女共同参画のつどい」を開催します

1月19日(日)、生涯学習センターのカメリアホールで、1人ひとりが未来のために認め合い、協力し合い、より住みやすい社会を作ることを目指す「えちぜん男女共同参画のつどい」を開催します。今年度は、福井県副知事の鷲頭美央氏を講師に招き、講演いただきます。また、当日会場では、キッズコーナーや紙芝居をしながらお子さんをお預かりします。ご家族、ご友人お誘い合わせのうえ、ぜひご来場ください。

日時 1月19日(日) 午前10時～ ※午前9時30分開場  
場所 越前町生涯学習センター カメリアホール  
内容 オープニング  
DANCE STUDIO COLORS(キッズダンス)  
講演会  
テーマ「女性が働きやすい社会の実現に向けて」仕事も家庭も楽しむために」



## 第50回水仙まつり「水仙・カニフェア」

12月14日から「第50回水仙まつり」が開幕しました。越前町では、1月11日(土)・12日(日)に道の駅「越前」で「水仙・カニフェア」を開催します。会場では、水仙娘による越前水仙のプレゼントや水仙で彩られたインスタ映えコーナーの設置、水仙娘の伝統的衣装である「かすり」の着用体験、水仙まつり50周年を記念したパネル展などに加え、越前水仙や越前がに、干物などの特産品の販売や、海鮮グルメを楽しめます。また、会場内には炭火焼コーナーを設けており、お買い求めいただいた魚などを自分で焼いて食べることができます。

日時 1月11日(土)・12日(日) 午前9時30分～午後3時  
内容 越前水仙プレゼント  
配布時間 午前10時～、午後2時  
配布数 各回先着1500人  
特産品&グルメ販売  
水仙インスタ映えコーナー  
50回記念水仙まつりパネル展 など

第50回 福井県越前海岸

## 水仙まつり

2024.12/14.Sat >>> 2025.1/20.Mon

# 水仙・カニフェア

2025 1/11(土)・12日 9:30～15:00

越前町 道の駅「越前」駐車場 福井県丹生郡越前町 79-335-1

**越前水仙プレゼント** 無料

水仙館からの手選で越前水仙をプレゼント！  
両日とも各回先着150名様(1,1000～/2,1400～)

**水仙ガチャガチャ** 有料

賞品: 越前水仙、水仙餅、温泉の湯、クーポン券、干物、エコバッグなど

**特産品販売**

越前がに・越前水仙など越前町の2大ブランドをはじめ、干物や海鮮などの海産物を販売！

**グルメコーナー**

カニや海鮮、タコ焼きなどの海鮮グルメやご当地グルメなどを販売！

**越前がにミュージアム特別企画**

書き付き水仙が作れるよ  
うごく！おりがみ水族館  
開催日: 1月11日(土)・12日(日) 入場無料

**同町開催**

水仙館と併せての  
親子ワークショップ

招き猫の観光PRコーナー  
越前町観光大使  
越前町観光大使  
越前町観光大使

**炭火焼コーナー**

購入した干物などを焼いて食べよう！

**屋内ブース(体育館内)**

**インスタ映えコーナー**

水仙で囲まれたインスタ映えコーナーを設置

**かすり着用体験** 無料

水仙館の衣装を着てインスタ映えコーナーで写真を撮ってみよう！

**アロマキャンドル作り体験** 有料

**生菓子作り体験(江羅堂)** 有料

**オリジナル写真ストラップ**  
&写真缶バッジづくり

11日(土): ストラップづくり  
12日(日): 缶バッジづくり

水仙まつり50周年記念  
水仙まつり50年の歩みパネル展示  
越前水仙についての解説パネル展示

問合せ: (一社)越前町観光連盟 TEL.0778-37-1234

# やけど事故にご注意を!

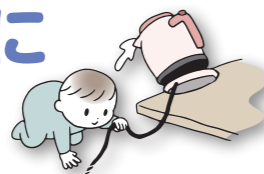

## 子育て世代 包括支援センターだより

寒くなり、ストーブを使う頻度、熱いお湯を沸かす頻度が多くなりましたね。ここで気をつけていただきたいのが、子どもの“やけど”です。特に0歳～3歳児のこどもは、心身が発達し、動き回る範囲が広がります。それに伴い、思わぬやけどの事故が起きる可能性がありますので、家族みんなで家の中を確認しましょう。

やけどの原因	予防のポイント
熱い飲み物、汁物	<ul style="list-style-type: none"> <li>熱い飲み物、汁物はテーブルの真ん中に置く。</li> <li>子どもが引っ張って倒さないようにテーブルクロスをしない。</li> </ul>
ストーブ、電気ヒーター、湯たんぽ、電気カーペット、加湿器など	<ul style="list-style-type: none"> <li>子どもの手が届かないよう安全柵などで囲む。</li> <li>電気カーペットは長時間皮膚が同じ場所に触れて低温やけどをすることがあるため長時間使用しない。</li> </ul>
電気ケトル、ポット、炊飯器、コンロなど	<ul style="list-style-type: none"> <li>倒したり、コードを引っ張らないように、子どもの手に届かないところに配置する。</li> <li>キッチンに入れないように安全柵をする。</li> </ul>



▲やけど事故について (政府広報オンライン)



▲やけどの対処法 (日本小児科学会 PDF)

申込・問合せ先 子育て世代包括支援センター ☎34-8821

## 第106回 こちら健康増進係

Health Promotion engagement  
みなさんの健康づくりを応援します!

「えちぜん健康チャレンジ」ポイントカード交換期限は2月28日までです!

「えちぜん健康チャレンジ」ポイントカードをお持ちの人で、毎日ポイント（生活習慣改善チャレンジの実践）が80ポイント以上かつイベントポイント（対象イベントの参加）が20ポイント以上の人は、記念品と交換できます。

- 記念品** 越前町商品券……1,000円分  
はぴコイン……1,200円分
- 申請場所** 健康保険課
- 提出書類** ポイントカード兼申請書（郵送可）



▲詳しくはこちら



### 今年度最後の集団検診があります!

健康診査やがん検診を受けることは、自分の健康状態を知るとても良い方法です。今年度まだ受診されていない人は、ぜひご予約ください。

**日時** 1月24日(金) 午後1時～3時  
**場所** 越前町生涯学習センター

※詳しくは17ページの「こころとからだのカレンダー」をご覧ください。



問合せ先 健康保険課 ☎34-8710

## こころとからだのカレンダー

### ◆集団健康診査（予約制）

受付時間	健康診査 <sup>※1</sup>	肺がん	胃がん	乳がん	子宮頸がん
1月24日(金) 越前町生涯学習センター 午後1時～3時	●	●		●	

※1 肝炎検査・ピロリ菌検査・前立腺がん検診もあわせて実施しています。  
※2 大腸がん検診はすべての会場で検査容器の配布・回収をしています。



集団検診予約 QRコード

### ◆休日当番医（午前9時～午後5時）

1月1日(水)	織田病院	☎36-1000
1月2日(木)		
1月3日(金)		
1月5日(日)		
1月12日(日)	伊部病院	☎34-0220
1月13日(月)	織田病院	☎36-1000
1月19日(日)	藤田病院	☎34-0044
1月26日(日)	織田病院	☎36-1000

※事前に医療機関へ電話連絡のうえ、受診してください。

### ♥1歳6か月児健診

1月22日(水) 午後1時～4時	織田コミュニティセンター
------------------	--------------

### ♥2歳児歯科健診

1月29日(水) 午後1時30分～4時30分	織田コミュニティセンター
------------------------	--------------

### ♥5歳児健診

1月17日(金) 午後1時～4時	織田コミュニティセンター
------------------	--------------

### ♥育児教室（予約制）

1月16日(木) 午前9時30分～正午	織田コミュニティセンター
1月23日(木) 午前9時30分～正午	織田コミュニティセンター

### ◆心をやさす相談会（予約制）

1月7日(火) 午後1時30分～4時	越前町役場
--------------------	-------

※電話相談になる場合があります。

### ◆無料法律相談会（予約制）

1月28日(火) 午後1時～4時	織田コミュニティセンター
------------------	--------------

### ◆介護おはなし会（介護講座・予約制）

1月25日(土) 午後1時30分～3時	越前地域福祉センター
---------------------	------------

### ◆子育てサロン

毎週水、金曜日 午前9時30分～11時30分	社会福祉センター
------------------------	----------

※年始は1/3までお休みです

### ◆わいわい広場（子育てサロンのお部屋開放）

毎週水、金曜日 子育てサロンの後 午後2時まで	社会福祉センター
第1～4土曜日・祝日 午前9時30分～午後2時	社会福祉センター

※年始は1/3までお休みです。

問合せ先 ◆健康保険課 ☎34-8710  
♥子育て世代包括支援センター ☎34-8821  
◆越前町社会福祉協議会 ☎34-2388



### 「つるかめ教室」とは

各集落センター単位で\*介護予防サポーターを中心に実施している体操教室です。地域によって体操の他にレクリエーションなどを行い、楽しみながら体を動かしている教室です。

\*介護予防サポーターとは、体操教室のボランティアです。

### 〈介護予防サポーターさんから一言〉

つるかめ体操をした後は、スカットボールなどのレクリエーションをしています。普段はあまりお話すことのない近所さんとも、おしゃべりを楽しむ機会になっています。

これからも、気比庄つるかめ教室にたくさんの方が参加してくれると良いなと思っています。



### 気比庄つるかめ教室をご紹介します!

気比庄区のつるかめ教室は、毎月第1・3木曜日の午後に活動しています。

この日は、まず、在宅介護支援センターの白澤相談員が講師となり、つるかめ体操を行いました。その後、子どもから高齢者まで楽しめるユニバーサルスポーツとして注目されている「モルック」を楽しみました。

会場は笑い声が絶えず、気比庄区のみなさんの元気が伝わってきました。

「つるかめ体操」をやりたい、自分の地区や団体でも、「つるかめ教室」をやりたいと思われる場合、下記までお問い合わせください。一緒につるかめ教室で健康な身体を作りましょう!

問合せ先  
地域包括支援センター丹生 ☎34-8000  
地域包括支援センター ☎34-8729



# 越前町の指定文化財を訪ねよう131

## 番外編 杉の花遺跡の発掘調査

**E子** こんにちは！今回もよろしくお願います！

**学H** こんにちは。今回は話題を変えて、1月11日から3月23日まで越前町合併20周年にあわせて織田文化歴史館で開催する特別展示「杉の花遺跡発掘調査の成果と劔神社」を紹介いたします。

**E子** 杉の花遺跡とはどのような遺跡ですか？

**学H** 杉の花遺跡は劔神社の境内に位置し、奈良時代から現代まで存続している遺跡です。町教育委員会では、平成22年より杉の花遺跡の発掘調査を行ってきました。令和5年には、劔神社社務所再建設に伴い大規模な発掘調査を行い、奈良時代から室町時代を中心とする多くの遺物や遺構が出土しました。

**学H** 特別展示では、発掘調査の記録や土師器などの出土遺物を展示します。また、期間中、展示に関する記念講座も2回行います。講座では、町の学芸員が杉の花遺跡の発掘調査について紹介し、展示品などの説明を行います。申込不要で、無料で参加できますので、E子さんもぜひ観に来てください。

**E子** 特別展示、楽しみです！

**学H** ありがとうございます。会場でお待ちしています。

**E子** 具体的にはどのような遺構や遺物が見つかったのですか？

**学H** 令和5年の発掘調査では、基壇を有する礎石建物や千個体以上の土師器を含む土器だまり、神社境内東側を区画する二重の堀列とみられる柱穴などの遺構が発見されました。遺物では、土師器と呼ばれる素焼きの土器や須恵器・越前焼を含む陶磁器、鉄製品、玉製品などが出土しました。

**E子** たくさんの遺構や遺物が見つかったんですね。さすが劔神社ですね！

### 記念講座のお知らせ

<b>日時</b>	第1回 1月18日(出) 午後1時30分～
第2回	3月9日(日) 午後1時30分～
<b>参加費</b>	無料 (入館料は別途かかります)
<b>申込</b>	不要
<b>問合せ先</b>	織田文化歴史館 ☎36-2288

### なかよしひろば (施設開放)

施設名	実施日	電話番号
朝日西保育所 ★	1月8日(水)	34-5602
朝日南保育所 ★	1月15日(水)	34-1614
あさひ保育所	1月15日(水)	34-0081
認定こども園あさがお保育園	1月9日(木)	34-1110
宮崎中央保育所 ★	1月14日(火)	32-2067
小曾原保育所 ★	1月15日(水)	32-2039
陶の谷保育所 ★	平日午前中随時開放	32-3014
認定こども園西徳寺保育園 ★	1月9日(木)、30日(木)	37-1354
四ヶ浦こども園 ★	平日随時開放	37-0305
織田保育所 ★	平日午前中随時開放	36-0160
はぎのこども園 ★	平日午前中随時開放	36-0396
認定こども園たいら保育園 ★	平日午前中随時開放	36-0251

※★の施設を利用される場合は、お電話にて事前にご連絡ください。

### 人口と世帯 (12月1日現在)

※住民基本台帳より

人口	19,786人
	(前月から7人の減)
男	9,652人
女	10,134人
世帯数	7,263戸

(外国人の人口と世帯数を含んでいます)

### 新しい家族です (敬称略、12月15日現在)

東内郡 寺 礼雅 (寛書、男) 西田中 京谷 昂 (昂真、女) 内郡 上山 笑空 (潤也、女) 気比庄 宮崎 晴 (俊哉、男) 吉田 恰司 (恵梨香、男)	上糸生 渡辺 翠 (理恵、女) 小曾原 木原 健誠 (健佑、男) 榎津 渡邊 満重 (安佑美、男) 八田新保 上坂 利喜 (竜希、男)
---	--

### おくやみ (12月15日現在)

岩開 内藤 孝子さん (91歳)	乙坂 千秋 雪子さん (93歳)	岩開 内藤 孝子さん (91歳)	乙坂 千秋 雪子さん (93歳)
天玉 小川いつ子さん (93歳)	天玉 三谷 昇さん (92歳)	天玉 小川いつ子さん (93歳)	天玉 三谷 昇さん (92歳)
小倉 奥野 文英さん (90歳)	下糸生 和田 一之さん (84歳)	小倉 奥野 文英さん (90歳)	下糸生 和田 一之さん (84歳)
小曾原 清水フジ子さん (89歳)	榎津 渡邊 敬子さん (94歳)	小曾原 清水フジ子さん (89歳)	榎津 渡邊 敬子さん (94歳)
小樟 中野 治男さん (93歳)	厨 山本 清子さん (83歳)	小樟 中野 治男さん (93歳)	厨 山本 清子さん (83歳)
辻 小辻サダエさん (87歳)	上野 佐々木孝一さん (90歳)	辻 小辻サダエさん (87歳)	上野 佐々木孝一さん (90歳)

### 表紙の写真

今月号の表紙は、もはや毎年恒例となった越前焼の干支で一枚。

今からちょうど5年前の令和2年1月号で「子」からスタートしたこのスタイルは、これまで広報担当が変わっても踏襲されてきたそうです。

私は、昨年4月の人事異動により広報担当になりましたので、自分が編集する広報紙としては、今回が初めての1月号でした。そして、当初は「今月の表紙の写真は何にしようかな... 敢えて越前焼の干支以外の写真にしようかな...」など、今月も例に漏れずあれこれ考えていたのですが、最終的には「干支が1周するまではこのスタイルを継続させて、自分もその一員を担いたい」という考えに至り、撮影に挑みました。

撮影当日は、陶芸家さんの陶房に直接お邪魔させていただきました。その際は、構図やアングルがなかなか定まらず、長時間に渡り撮影させていただきました。大変ありがとうございました。

### 編集後記

あけましておめでとうございます。今年も、わかりやすい内容で町の情報をお届けいたしますので、広報えちぜんをよろしく願っています。

## こしの都ネットワークガイド

### 1月の越前町関連の番組放送予定

こしの都 TV 9 チャン (デジタル091ch)

■ 丹南のお店情報番組 みせばん  
「プライベート陶板サロン hopeful」  
(1月18日～)

■ あくていぶ！きらめく仲間たち  
公民館講座などを楽しみみなさんを紹介。  
「宗生流剣詩舞道会あさひ」(1月11日～)

■ 丹南キッズ ～ことばのタイムカプセル～  
元気キッズが将来の夢を発表！二十歳になる頃に再放送します。  
「朝日南保育所・吉野幼稚園」(1月25日～)

■ 越前町いきいき情報局  
生活のオトク情報を放送中！  
①7:55～ ②12:55～ ③19:55～ ④23:55～  
「合併から20年の節目を迎えて～」  
(1月4日～)  
「令和7年越前町はたちのつどい」  
(1月18日～)

※番組は予告なく変更されることがありますので、ご了承ください。

問合せ先 こしの都ネットワーク(株) 企画制作チーム ☎51-0101

※町公式動画チャンネルで「いきいき情報局」を配信中！テレビ放送が終了したバックナンバーは、こちらからご覧いただけます。

# ★輝け!★ ちよつぽのこ

No.04

● 織田子育て支援センター ●

おしゃべりタイム



たくさん話して  
リフレッシュ♪



産後ママの骨盤調整!  
バランスボール!



ベビーヨガ



みてみて〜!  
すごいでしょ☆



クリスマス会

大人気のプチヘッドスパ!  
お母さんのための  
癒しの時間



プチヘッドスパ



ベビー体操

足ぺったん♪  
上手に出来たよ〜



足形アート



ねんねアート



## 地域おこし協力隊 吉田隊員の

# 地域×オリーブ! act.13

### 農福連携いざ実践

新年あけましておめでとうございます!  
旧年中はたくさんの方に協力していただき、また私の活動を見守っていただきありがとうございました。  
今年は、10月までの残りの任期で、今後生計を立てられるよう特に収入を見据えた活動を強化し、越前町に赴任した地域おこし協力隊として、初の定住者となるよう頑張っていきます。  
さて、今月上旬から、8月号でお話した水仙農家での農福連携を実践します。これが成功すれば、水仙農家の新たな働き方も見えるはず!

問合せ先 ☎090-9298-2231 MAIL yoshifumijob@gmail.com





本文には見やすく読み  
ましがえにくいユニ  
バーサルデザインフォ  
ントを採用しています。



広報えちゼンは環境  
に優しい植物油イン  
キを使用しています。

町ホームページ  
http://www.town.echizen.fukui.jp  
過去の広報えちゼんも  
町ホームページでご覧いただけます。  
QRコードは(株)デンソーウェーブの登録  
商標です

町ホームページ  
QRコード  
  
(スマートフォン用)

町LINE  
QRコード  
  
(スマートフォン用)

町公式動画チャンネル  
QRコード  
  
(スマートフォン用)