



越前町

人と技 みどり 海土里 織りなす 快適なまち

広報 えちぜん

2025
5

特集 Special feature

熱中症対策について 2~3

No.244

第13回越前陶芸村しだれ桜まつり ~桜満開お散歩日和~



5月から始める

熱中症対策について

熱中症の症状

熱中症とは、高温多湿な環境に長時間いることで、体温調節機能がうまく働かなくなり、体内に熱がこもった状態です。重症になると命にかかわることもあります。主な症状としては、次のものがあげられます。

こんな時は119番!
意識がない ぐったりしている
起き上がれない 自力で水が飲めない

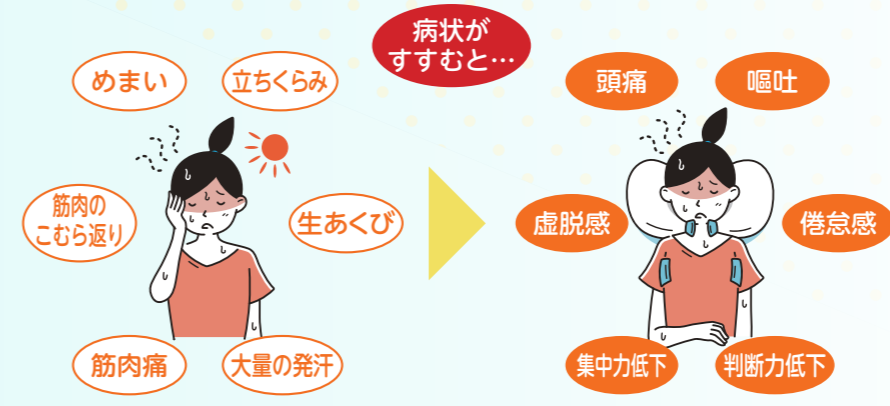

5～9月の熱中症による救急搬送人数（全国）



熱中症は、夏に起こるイメージが強いと思いますが、梅雨入り前の5月頃から発症します。5月からは「夏日」が増えますが、まだ汗をかくことに慣れていないこの時期は、急に気温が高くなっても発汗がスムーズにいかず、熱中症のリスクが高まります。特に、高齢者や乳幼児、持病のある人などは体温を調節する機能がうまく働かないため、熱中症に注意が必要です。

熱中症が疑われる人を見かけた場合の対応

もし、あなたのまわりの人が熱中症になってしまったら…。
落ち着いて、状況を確認して対応しましょう。最初の措置が肝心です。

熱中症の応急処置

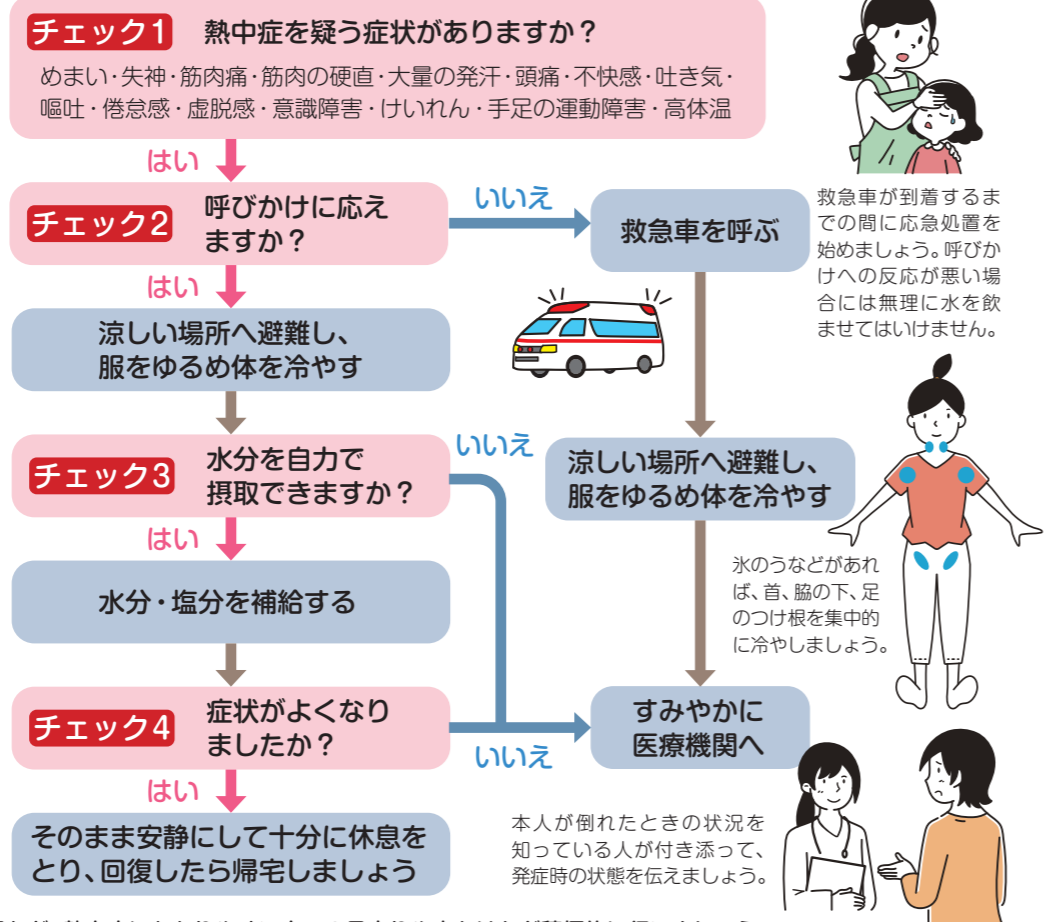

大量に汗をかいている場合は、塩分の入ったスポーツドリンクや経口補水液、食塩水がよいでしょう。

熱中症予防のポイント

熱中症を防ぐためには、以下のような対策をとることが大切です。

- 室内では**
 - 扇風機やエアコンで適切な室温に調節しましょう。
 - カーテン、すだれを利用しましょう。
- 屋外では**
 - 日傘や帽子を着用しましょう。
 - 日陰やクーリングシェルターを利用し、こまめな休憩をとりましょう。
- 体に熱をためないために**
 - 通気性の良い、速乾性のある衣服を着用しましょう。
 - 保冷剤、氷、冷たいタオルなどで、体を冷やしましょう。
- 脱水状態にならないために**
 - 室内でも屋外でも、のどの渇きを感じなくても、スポーツドリンクなどでこまめに水分・塩分を補給しましょう。
- 暑さに強い体づくり**
 - 暑さに負けない体にするため、本格的に暑くなる前の今の時期から、ウォーキングなど汗をかく運動を継続して行いましょう。

指定暑熱避難施設（クーリングシェルター）をご活用ください

危険な暑さから避難できる場所として、次の施設をクーリングシェルターとして開放します。
場所や開放時間など、詳細については町ホームページをご覧ください。

クーリングシェルター一覧

- | | |
|---------------|--------------|
| 越前町役場 | 生涯学習センター糸生分館 |
| 越前町生涯学習センター | 越前町社会福祉センター |
| 朝日コミュニティセンター | 越前地域福祉センター |
| 宮崎コミュニティセンター | 越前陶芸村文化交流会館 |
| 越前コミュニティセンター | 道の駅「越前」 |
| 織田コミュニティセンター | 町内郵便局（8か所） |
| 文化歴史館・図書館織田分館 | 町内ゲンキー（3か所） |
| 町立図書館 | |

このマークが目印です！



指定暑熱避難施設
クーリングシェルター
COOLING SHELTER



▲町ホームページ

※利用にあたっては各施設の指示に従ってください。



問合せ先 健康保険課 ☎34-8710

まちの話題をお届けします！

たくさん思い出を

ありがとう

小学校三校 閉校式

3月22日に四ヶ浦小学校および城崎小学校、23日に常磐小学校の閉校式が行われ、惜しまれながらその歴史に幕を下ろしました。式典では、校旗の返還が行われ、在校生の手によって取り外された後、各校長から大川教育長に手渡されました。最後に、卒業生や保護者、地域のみなさんが見守る中、全校児童が校歌を高らかに歌い、思い出の詰まった校舎に別れを告げました。

城崎小学校



児童代表のこぼ



校旗返還

四ヶ浦小学校



児童代表のこぼ



校旗返還

常磐小学校



児童代表のこぼ



校旗返還

小曾原保育所 閉所式

3月20日、児童や保護者、地域のみなさんが参加し、小曾原保育所の閉所式が行われました。当日は、歴代の修了児童の写真や、懐かしい映像がスクリーンに映し出され、集まった人たちは当時を懐かしみ、思い出話に花を咲かせていました。式典では、児童12人に修了証書と記念品が授与された後、全員で感謝を込めて「ありがとうさようなら」を合唱しました。式典終了後、園庭でバルーンリリースが行われ、最後に思い深い保育所に向かつて「ありがとう」と大きな声でお別れをしました。



▲式典の様子



▲思い出が詰まった小曾原保育所



▲参加者全員でのバルーンリリース

新たな学びの扉が開かれる

朝日小学校

始まりの式

4月8日、朝日小学校と常磐小学校の再編により、新しい朝日小学校の始まりの式が行われ、来賓をはじめ、児童や学校関係者などが出席し、新たな一歩を踏み出しました。式典では、児童代表の内田桃叶美さんと中橋日万里さんが「新しい仲間が増える日を楽しみに待っていました」「朝日小学校と一緒に楽しく過ごしましょう」と始まりのことばを述べました。そして、式典の最後には児童全員でお祝いの歌「チャレンジ」を合唱し、新しい朝日小学校としてスタートを切りました。



▲式典の様子



▲始まりのことば



▲お祝いの歌「チャレンジ」を合唱する全校児童

越前小学校

開校式

4月8日、四ヶ浦小学校と城崎小学校の再編により誕生した越前小学校の開校式が行われ、来賓をはじめ、児童や学校関係者などが出席し、新たな歴史がスタートしました。式典では、新しい校章が刻まれた鮮やかなブルーの校旗が披露され、大川教育長から駒野校長、そして児童代表の伊藤優さんと塩治芽生菜さんに手渡されました。また、新しい校歌も披露され、作詞・作曲をした白井貴子さん、前田一平さんと一緒に歌い、式典に花を添えました。



▲式典の様子



▲校旗授与



▲校歌披露

地域交流センターの 工事進捗状況



▲施設の概要や
工事の進捗はこちら

令和6年6月から建設中の地域交流センターの工事進捗状況をお知らせします。

前回の1月号でお知らせしてから1月末までに鉄骨の建方工事、床や屋根のスラブ工事が完了し、躯体が出来上がりました。現在は内外装工事を行っており、4月には並行して外構工事にも取りかかりました。



完成イメージ

鉄骨建方工事 (12月)



鉄骨が組み上がり、ボルトを締め付けて建方工事が完了しました。(12月20日撮影)

スラブ工事 (12月～2月)



屋上や2階床はデッキプレート、溶接金網を敷き、コンクリートを流し込みました。(1月8日撮影)



1階土間には断熱材を敷き、その上に鉄筋を組み、コンクリートを流し込みました。(1月18日撮影)

内外装工事 (1月～)



鉄骨に耐火や断熱のためのロックウールを吹付け、同時に設備配管なども取り付けました。(2月4日撮影)



壁の下地となるLGS(軽量鉄骨壁下地)を建て込みました。(2月26日撮影)



1階ホール周りにはアルミサッシが取り付けられました。(3月4日撮影)



2階エレベーターホールです。LGSの上にボードが貼られ、壁の下地が作られました。(3月18日撮影)



屋上にシート防水を施工しました。手前に敷かれているのは断熱材です。(3月26日撮影)



南面にアルミのカーテンウォールが取り付けられました。(4月1日撮影)

児童用クマ除け鈴が寄贈されました

株式会社福井村田製作所宮崎工場から、社会貢献活動の一環として昨年に引き続き児童用クマ除け鈴が寄贈されました。3月28日に行われた贈呈式では、野路岳工場長から「子どもたちを危険から守り、安心安全に登下校できるような役立ててほしい」とクマ除け鈴150個が手渡されました。寄贈されたクマ除け鈴は、町内の新1年生に入学式で配布し、児童の登下校の熊対策に大切に使用させていただいております。



▲(株)福井村田製作所宮崎工場 野路工場長(右)

児童用防犯ブザーが寄贈されました

福井エフエム放送株式会社は、安心安全なまちづくり推進のための啓発運動を実施しており、これまで22年間に渡り同社より防犯ブザーが寄贈されています。3月28日に行われた贈呈式では、堀謙社長から「これからも犯罪の抑止力となるような啓発活動を続けてまいります」と防犯ブザー150個が手渡されました。防犯ブザーは危険を誰かに知らせるためのものです。未来ある子どもたちを犯罪から守るため、大人のみならずのご協力をお願いします。



▲福井エフエム放送(株) 堀社長(右)

第19回越前町長杯学童野球大会

4月6日、織田中央公園グラウンドで第19回越前町長杯学童野球大会が開かれ、朝日SANDYSスポーツ少年団と越前ニューヒーローズスポーツ少年団が参加しました。1回表、朝日が3点を先取し、朝日リードのまま攻防が続きましたが、5回裏、越前が土壇場で逆転に成功しました。最終6回表、朝日は逆転を狙い果敢に攻めましたが、越前が最後までリードを守り抜き、見事越前が6対5で勝利しました。

大会結果
優勝 越前ニューヒーローズスポーツ少年団
第2位 朝日SANDYSスポーツ少年団



▲優勝した越前ニューヒーローズスポーツ少年団のみなさん

戸籍にフリガナが記載されます

5月26日より、戸籍の氏名にフリガナを記載する制度が始まります。本籍地の市区町村から「戸籍に記載されるフリガナの通知」が郵送されます。町では8月頃の発送を予定していますので、届きましたら、内容を必ず確認し、認識しているフリガナと違う場合は、必ず届出をしてください。



▲戸籍制度 マスコットキャラクターコセキツネ

※フリガナが正しい場合は、届出の必要はありません。

届出は、住民環境課に届け出るほか、マイナポータルでのオンライン届出もできます。令和8年5月または届出以降、通知(届出)された氏名のフリガナが戸籍に記載されます。詳しくは、QRコードからご確認ください。

問合せ先

住民環境課

☎ 34-8708



教育委員会からのお知らせ

■3月26日に開かれた議会定例会で教育委員会委員に次の人が承認されました。

教育委員会委員 堀 さつき 【新任】

■3月31日の教育委員会で教育長の職務代理者が決まりました。

教育長職務代理者 島田 雅子

■4月から新たに10人の先生が町外から赴任されました。

赴任校	職名	氏名	旧所属校
朝日小学校	教諭	堀内 彩 凷	新採用
糸生小学校	事務職員	高宮 加 奈	福井市足羽小学校
宮崎小学校	教諭	山 美 月	新採用
宮崎小学校	事務職員	谷 口 俊 介	鯖江市東陽中学校
越前小学校	教諭	福 田 翔 太	新採用
織田小学校	教諭	前 田 直 哉	新採用
朝日中学校	教諭	水 戸 章 代	越前市国高小学校
朝日中学校	教諭	佐 藤 竜 太	福井市成和中学校
朝日中学校	教諭	田 中 一 輝	新採用
宮崎中学校	教頭	伊 藤 靖 貴	福井県教育庁



■社会教育委員・生涯学習センター運営審議会委員が決まりました。

任期満了に伴う改選により、新たに12人の委員が決まり、4月23日の社会教育委員の会議で教育長より委嘱状が手渡されました。地域と行政をつなぐ重要な役割を担います。任期は2年です。

役職	氏名(敬称略)	備考
議長	澤 善英	再任
副議長	時田 静香	再任
委員	渡辺 勇	再任
	松村 俊彦	新任
	橋本美奈子	再任
	山内 孝紀	再任
	山本 尚美	再任
	嶋 秀美	再任
	渡邊 一幸	再任
	水嶋 孝子	新任
	松村 康彦	新任
	幸坂 浩	新任

■スポーツ推進委員が決まりました。

任期満了に伴う改選により、新たに16人の推進委員が決まり、4月25日のスポーツ推進委員会で教育長より委嘱状が手渡されました。生涯スポーツの普及・指導を行い、地域住民のスポーツ活動を支援します。任期は2年です。

地区	氏名(敬称略)	備考
朝 日	渡辺 求	再任
	時田 典和	再任
	塚本 幸代	再任
	青山 千穂	再任
	江指 美穂	再任
	来田 浩史	新任
	齋藤 秀和	新任
	牧野 輝	新任
宮 崎	新谷 育子	新任
	山下 恵美	新任
越 前	長谷 尚樹	再任
織 田	堀 龍男	再任
	小辻 陽子	再任
	室田 翔一	再任
	水嶋亜衣香	再任

越前町職員人事異動について (4月1日付)

【理事級】

所 属	氏 名
議会事務局長	齋藤 健治
総務理事(兼)監理課長	山口 隆司
産業理事(兼)商工観光課長	高木 剛彦
会計管理者(兼)会計理事(兼)会計課長	谷口 浩之
教育委員会事務局長	佐々木直人

【補佐級】

所 属	氏 名
子ども未来課長補佐(保育担当)	青山美智代
朝日西保育所長	松葉 雪枝
朝日南保育所長	北島 優子
都市整備課長補佐(技術監理担当)	宮崎 皓平

【主査級】

所 属	氏 名
朝日西保育所	青山 裕美
朝日西保育所	三村 彰信
宮崎中央保育所	谷口 万絵
宮崎中央保育所	木下 祐子
宮崎中央保育所	佐々木 葵
税務課	谷口 悦子

【派遣職員】

所 属	氏 名
福井県丹南広域組合	高松 千鶴
越前町土地改良区協議会	水島 博之

【主事級】

所 属	氏 名
朝日西保育所	鈴木 知恵
朝日南保育所	酒井 基圭
朝日南保育所	清水 結愛
宮崎中央保育所	近藤 泰子
宮崎中央保育所	八田あずさ
宮崎中央保育所	山本 咲希
地域包括支援センター	増田潤一郎

【新採用職員】

所 属	氏 名
DX推進室(兼)総務課	河合 凌大
監理課	伊藤 大生
健康保険課	前田 恵理
商工観光課	田中 悠翔
都市整備課	高島 怜大
上下水道課	磯部 歩夢
税務課	松村 風斗
学校教育課	鷲直 穂高



監査委員と選挙管理委員会委員のみなさんです

監 査 委 員

監査委員は、町行政の公正と効率の確保を図る業務を行います。

大橋 直之(代表監査委員)

佐々木一郎(議会議員選出委員)【新任】

選挙管理委員会委員

選挙管理委員会では、選挙の管理や執行に関する事務を行います。

橋谷 和憲【新任】 大川 一樹【新任】

向當 一郎【再任】 小辻 洋三【新任】



えちぜん町未来へつなぐ奨学金返還応援補助金

町では、若者の定住を促進するため、大学などで学ぶために借りた奨学金の返還の一部を補助します。

対象者は申請年度の4月1日現在で28歳以下の人で、まず補助候補者の認定を受ける必要があります。

補助候補者の認定を受けた後1年間の奨学金の返還を終えた時点で補助金交付申請・請求の手続きが可能となります。

補助金額 返還した額(上限20万円/年)
※最大5年間で100万円



▲町ホームページ

越前町UIターン地方就職支援金

東京圏に本部がある大学または大学院を卒業・修了し、町に定住を希望する学生などの就職活動のための交通費や町に引越す際の費用(移転費)を支援します。

【町に引越す際の移転費】

対象者 大学または大学院を卒業・修了後、県内に所在する企業などへの就職に伴い町に引越した人
支援金額 引越しに要した実費(上限10万8千円)

【就職活動のための交通費】

対象者 大学または大学院を卒業・修了見込みの就職に伴い町に定住を予定している人
支援金額 電車・バス代など交通費の1/2(上限1万5千円)

※ただし、在学中に交通費を申請する場合、対象となる交通費は就業開始予定日前1年以内のものに限ります。



▲町ホームページ

申請期限 卒業・修了日から1年以内
※UIターン移住就職支援金(東京圏型・全国型)との併用はできません。

問合せ先

定住促進課 ☎34-8727

7月19日(土)開催「越前みなと大花火」有料駐車場・有料観覧席を販売します

「越前みなと大花火」有料駐車場および有料観覧席を販売します。

有料駐車場(480台) 5千円/台

※場所：越前漁港「厨漁港」

※出庫制限：午後9時30分まで

有料観覧席(360席) 3千円/人

販売期間

5月1日(木)正午～7月10日(木)正午

販売方法

インターネットのみの販売

問合せ先

越前みなと大花火実行委員会

(越前コミュニティセンター内) ☎37-1501



▲購入はこちら

はぴウォーク2025 スプリングチャレンジ参加者募集

5月・6月のいずれか1月間、ウォーキングに取り組んで目標達成した人に、デジタル地域通貨「ふくいはぴコイン」をプレゼント！ぜひご参加ください。

対象者

次の①②を満たす15歳以上の人(中学生は除く)

①県内に在住、または通勤・通学している

②歩数計測アプリとふくアプリが使用可能

参加費 無料

申込方法

参加する月の前月末までに、はぴウォーク2025マイページからお申込みください。

景品

ふくいはぴコイン500ポイント(一部シニア世代には1,000ポイント)

問合せ先 はぴウォーク専用コールセンター ☎0776-507661



盛土等の規制区域が指定されます

盛土規制法に基づく規制区域が6月30日に県内全域で指定されます。指定後は、一定規模以上の盛土などが許可制となります。法制度の概要や許可申請手続きについて、説明会を開きますので、参加希望の方はご応募ください。

参加費 無料

申込方法

県ホームページからお申込みください。

申込締切 5月7日(木)

※県ホームページで制度概要と手続きに関する動画を掲載していますので、そちらもご覧ください。

問合せ先

福井県土木部都市計画課 ☎0776-2010498



就学援助費支給制度のお知らせ

この制度は、経済的な理由によって就学が困難と認められる小中学生の保護者に対して町が支援を行う制度です。

保護者からの申請により所得を審査し、準要保護児童生徒として認定された場合、学用品費、修学旅行費などの一部が支給されます。

援助を必要とされる人は、学校または

特設人権相談所を開きます

配偶者からの暴力(DV)や児童・高齢者への虐待など、あなたの人権は守られていますか。身近な生活の中での人権問題や困りごと、心配ごとなどについて、相談は無料で秘密は厳守されますので、お気軽にご相談ください。

日 6月2日(月)

時間 午前9時～午後4時

場所 越前コミュニティセンター

相談員 丹生地区人権擁護委員

問合せ先 住民環境課

☎34-8708

下水道に接続しましょう

私たちが排出する生活排水は、そのまま側溝などに流してしまうと、下流で悪臭や害虫、伝染病などが発生する原因となります。生活環境をより良くするため、下水道に接続することが重要です。未接続の場合は下水道の接続をお願いします。

なお、下水道接続工事は専門の知識と技術を持つ町指定工事店で行ってください。

※町指定工事店は、町ホームページで確認できます。



▲町ホームページ

また、下水道を使い始めるときは、必ず使用開始の届出をしてください。

※休止や廃止、再開するときも届出が必要です。

問合せ先

上下水道課 ☎34-8707

ふくいの木を利用する 住宅や店舗・オフィスなどを支援します

住宅への支援

県産材を活用したふくいの住まい支援事業

新築

●県産材使用量1㎡につき2万5千円を支援(上限50万円)

リフォーム

●柱など構造材1㎡につき7千円を支援
●板材など1㎡につき5千円を支援(上限15万円)
※活用を検討される人は、工務店などにご相談ください。

施設・店舗・オフィスへの支援

県産材のあふれる街づくり事業

対象設備

●学校法人、社会福祉法人の施設、店舗、オフィスなど

助成金額

●木造化(新築・増改築) : 上限500万円
●設計(木造施設の設計) : 上限180万円
●木質化(施設の内装工事) : 上限180万円
●木製品(家具・玩具など) : 上限100万円

※延床面積などにより区分あり

詳しくは、県ホームページまたは電話でお問い合わせください。

問合せ先

福井県県産材活用課 ☎0776-20-0449



▲住宅新築 ▲住宅リフォーム ▲施設・店舗・オフィス





消防署からのお知らせ

Information from fire department

消防団長就任あいさつ



越前消防団長
山口 典朗

このたび、越前消防団長を拝命いたしました山口典朗です。重責を担う立場となり、改めて身の引き締まる思いでございます。近年、自然災害の甚大化や地域社会の変化により、消防団の役割はますます重要になっています。また、消防団は地域のみなさんの安全を守るだけでなく、日頃からの訓練や活動を通じて、地域の絆を深める存在でもあります。今後も団員一人ひとりが誇りと責任を持ち、地域防災の要として活動できるよう努めてまいりますとともに、私自身も団員と共に現場で汗を流し、地域の安全・安心に貢献できるよう尽力いたします。そして、町民のみなさんが「消防団がいてくれてよかった」と感じていただけるような組織づくりを目指してまいります。引き続き、みなさんのご理解とご協力を賜りますよう、心よりお願い申し上げます。

越前消防団 辞令交付式

4月1日、越前消防団の辞令交付式が丹生分署で行われ、27人が入団しました。新たに機能別分団警防広報班が発足したことで女性団員も加わり、より一層の防災力向上が期待されます。

鯖江・丹生消防組合消防吏員採用候補者試験

令和7年度鯖江・丹生消防組合消防吏員採用候補者前期試験を実施します。

実施区分	採用人数	受験資格・要件
消防吏員 A (一般)	2人程度	必要なし
消防吏員 B (救急救命士)	2人程度	救急救命士資格を有する人または、令和8年3月末までに取得見込みの人

募集期間 5月12日(月)～6月2日(月) 午後5時

第一次試験 6月15日(日)

※試験案内などは、消防本部および丹生分署、朝日分遣所、越前分遣所に設置してあるほか、鯖江・丹生消防組合ホームページからもダウンロードできます。複数の試験区分への受験申込みはできません。

※職場説明会も行います。(対面またはオンライン形式)

※詳しくは、鯖江・丹生消防組合ホームページまたは鯖江・丹生消防組合総務課までお問い合わせください。

問合せ先 鯖江・丹生消防組合消防本部 総務課 ☎54-9110(平日 午前8時30分～午後5時15分)



問合せ先 鯖江・丹生消防組合消防署
丹生分署 ☎36-0119
朝日分遣所 ☎34-0119
越前分遣所 ☎37-0119
<http://www.fd-sabaenyu.jp/>

令和6年度 入札結果一覧 3月12日～31日

入札日	工事等名	地係	請負金額(円)	請負業者名	主管課
3月12日	令和6年度 地域交流施設外構整備工事	西田中	25,938,000	丹南開発㈱	企画振興課

ゴールデンウィークの施設営業日のご案内

地区	施設名	5月						電話番号
		1(休)	2(金)	3(土)	4(日)	5(月)	6(火)	
朝日地区	福井総合植物園プラントピア	○	○	○	○	○	○	34-1120
	道の駅「パークイン丹生ヶ丘」	○	○	○	○	○	○	34-2850
	越前町老人福祉センター「幸若苑」	○	○	×	×	○	○	34-2095
	糸生温泉「泰澄の杜」	○	○	○	○	○	○	34-2322
宮崎地区	越前陶芸村文化交流会館	○	○	○	○	○	○	32-3200
	福井県陶芸館	○	○	○	○	○	○	32-2174
	越前古窯博物館	○	○	○	○	○	○	32-2174
	越前焼の館	○	○	○	○	○	○	32-2199
	花みずき温泉「若竹荘」	○	○	○	○	○	○	32-2753
	おもいでなファーム	○	○	○	○	○	○	32-3545
	越前町老人憩いの家「陶寿園」	×	○	○	○	×	○	32-3105
越前地区	道の駅「越前」	○	○	○	○	○	○	37-2360
	越前温泉露天風呂「漁火」	○	○	○	○	○	○	37-2626
	越前がにミュージアム	○	○	○	○	○	○	37-2500
	越前うおいち	○	○	○	○	○	○	37-2500
	越前温泉「なぎさの湯」	○	○	○	○	×	×	37-0637
	越前温泉「道の湯」	×	○	○	○	○	○	37-2260
	越前温泉露天風呂「日本海」	×	○	○	○	○	○	39-1126
織田地区	越前岬水仙ランド	×	○	○	○	○	○	37-2501
	織田文化歴史館	○	○	○	○	○	○	36-2288
	オタイコ・ヒルズ	○	○	○	○	○	○	36-2061
	悠久ロマンの杜	○	○	○	○	○	○	36-2050

※あくまでも予定ですので、変更する場合がございます。
※詳しくは各施設へお問合せください。

○：通常営業 ×：休館

図書館だより

2025・第67回こどもの読書週間

標語「あいことばは ヒ・ラ・ケ・ホ・ン！」



さあ、子どもも大人も図書館へ来て「ヒ・ラ・ケ・ホ・ン！」

今年の標語の作者は「子どもたちが勢いよくガバッと本を開く姿を思い浮かべながら考えました。本の中には出会いがあり、何度も会いに行きたくする心を動かすなにかがあります。多くの子に本を手にとってそんな体験をして欲しいと願いを込めて。」とメッセージを寄せました。

図書館は「毎日が読書週間」です。ワクワクする物語や絵本だけでなく、視覚に訴える画集や写真集など、さまざまな本があります。大人向け・子ども向けと区別せず、子どもが大人の本を、大人が赤ちゃんの本を読んでもいいのです。いろいろな本を読んで、たくさんのお話を聞き、考えて行動するようになれば、もっと人生が豊かで楽しくなるような気がしませんか？



問合せ先 町立図書館 ☎34-0395 越前分館 ☎37-7713
宮崎分館 ☎32-7713 織田分館 ☎36-2288



第43回越前陶芸まつり

県内の越前焼窯元が越前陶芸村に一堂に集結する「第43回越前陶芸まつり」を開催します。

「陶器市」をはじめ、「飲食バザー」や「郷土芸能・舞台発表」、陶芸館茶苑などでは「さつきあげ茶会」も実施します。お誘い合わせのうえ、ご来場ください。※駐車場は、利用台数に限りがございます。予めご了承ください。

日時 5月24日(土)・25日(日)
午前9時～午後5時

GW特別企画！「越前朝市」が開かれます。

町内の鮮魚店や水産加工会社を中心となり、定期的に開いている「越前朝市」が、5月に開かれます。

海産物の販売はもちろん、GW特別企画として、越前町のわかめをさばいて食べる体験(有料)や、アクセサリー作りなどのワークショップ(有料)も同時開催。

GWのお出掛けに、是非遊びに来てください。

日時 5月3日(土)・4日(日)
午前9時～午後3時
場所 道の駅「越前」にぎわい広場
問合せ先 越前朝市の会(越前町観光連盟内)
☎37-1234

越前朝市 GW特別企画
会場 道の駅 越前 (越前町丹生郡越前町71-333-1)
越前町の地元鮮魚店を中心に出品!
ペニスワイカニ・甘えび・辛物・海鮮類・焼酎類 etc.
2025 5/3土 4日 9:00~15:00 同時開催
鮮魚(新鮮!) 飲食スペースあり
道の駅「越前」にぎわい広場
越前朝市の会 TEL.0778-37-1234

問合せ先 越前陶芸まつり実行委員会
☎32-2000



織田文化歴史館 こどもの日イベントのお知らせ

5月5日(こどもの日)は、入館料無料とし、工作教室や展示案内など、子どもから大人まで楽しめる内容でみなさんのご来館をお待ちしています。

【工作教室(子ども向け)】
窯印スタンプでしおり作り
消しゴムはんこの窯印スタンプを押して、オリジナルのしおりを作ります。

3種類の折り紙兜作り
いつもの兜からちよっと変わった兜まで折り紙で挑戦します。

時間 ①午前11時～正午
②午後1時～5時
※参加希望の人は、時間中に文化交流ホール内の工作スペースまでお越しください。参加人数によっては、お待ちいただく場合があります。

問合せ先 織田文化歴史館
☎36-2288



織田文化歴史館は
5月5日(月) こどもの日 無料開館します!
当日は、館内で行っているイベントを開催します!
工作教室(子ども向け)・展示案内は予約不要、無料です!
工作教室
窯印スタンプでしおり作り
3種類の折り紙兜作り
午前11時から正午まで
午後の部:午後1時から午後5時まで
学芸員の展示案内
午後1時30分から
展示室入口にお集まりください
小さな越前焼がでてくる
越前焼ガチャ(1個500円)にあたりが当たる!
すべての越前焼がもらえる
お問い合わせ先 越前町織田文化歴史館 36-2288



【学芸員の展示案内】
時間 午後1時30分
※参加希望の人は、時間までに展示室入口にお越しください。

はじめてのスマホ・タブレット講座

基本的な使い方をはじめ、生涯学習センターや体育館、コミュニティセンターなどの施設利用申込ができる「施設予約サービス」の操作方法も学びます。

日時 5月19日(月)・22日(木)
午後1時30分～3時30分
場所 織田コミュニティセンター 2階 小会議室
講師 松下 恵子氏(パソコンインストラクター)
定員 10人(2日とも受講できる人) 受講料 無料
持ち物 スマートフォンまたはタブレット
申込先 生涯学習センター織田分館 ☎36-7712
締切 5月16日(金)
その他 宮崎コミュニティセンターでも6月下旬に開催を予定しています。
詳しくは、広報えちぜん6月号または町ホームページをご覧ください。

ちぎり絵講座

ちぎり絵は、指先を動かすことで集中力を養ったり、脳を活性化するなどの効果が期待されます。自分だけの作品作りを楽しみながら、指先や脳の運動をしましょう。

日時 5月23日(金)・30日(金)
午前9時～11時30分
場所 生涯学習センター糸生分館
講師 山本 康江氏
定員 10人 受講料 1,000円(材料代として)
申込先 生涯学習センター糸生分館 ☎34-5001
締切 5月20日(火)

生涯学習センター だより
こちらからもお申込みできます

摘みたて薬草・野草(厄介もの!)の攻略法 Part1

身近な薬草や野草を摘み、料理を作ることで、活用法や保存法などを学びましょう。
※1年を通して全4回の講座になります。

日時 5月17日(土) 午前9時30分～午後1時30分
場所 生涯学習センター糸生分館
講師 吉田 弓華氏(野草、薬草ソムリエ)
定員 15人 受講料 800円(各回で変わります)
持ち物 白ご飯(タッパーに食べたい分)、エプロン、長靴、雨具(雨天の場合)
申込先 生涯学習センター糸生分館 ☎34-5001
締切 5月11日(日)

ライフアカデミー共催講座 災害発生!! その時、どう動く?～豪雨災害に備えよう～

今回は豪雨災害にスポットをあて、「自分の身は自分で守る」ことができるよう、災害が起こる前にできることや災害発生時に生き抜く知恵を学びます。

日時 5月31日(土) 午前10時～11時30分
場所 越前町生涯学習センター 2階 会議室
講師 竹田 周平氏(福井工業大学 工学部建築土木工学科 教授・博士)
定員 30人程度 受講料 無料
申込先 越前町生涯学習センター ☎34-2000
締切 5月30日(金)
※未就学児の託児を希望する人は5月18日(日)までにお申込みください。事前に申込があった場合のみ、託児所を開設します。

ハーブ石けんづくり講座

今回は「エルダーフラワー(西洋ニワトコ)」と「ラベンダー」の2種類のハーブ石けんを作ります。ハーブには、肌のハリ向上や、ニキビ予防などの効果があります。手作りのハーブ石けんを使って、美肌を手に入れましょう。

日時 6月14日(土) 午後1時～2時30分
場所 宮崎コミュニティセンター 創作芸芸室
講師 稲葉 美智子氏(NPO ジャパンハーブソサエティ上級インストラクター)
定員 10人
受講料 1,200円(材料代として)
申込先 生涯学習センター宮崎分館 ☎32-7712
締切 6月11日(水)

今回の石けん

- エルダーフラワー+炭(ローズの香り)
※炭には余分な皮脂を取り除く効果がありますので、お好みでどうぞ。
- ラベンダー
天然素材のため安心して使えます。

越前焼の館 イベント情報 問合せ先 越前焼の館 ☎32-2199

わたしのいちおし展



光窯(司辻)

椿窯(五島)

期間 5月16日(金)～7月13日(日)

作家の個性が楽しめる小さな個展を開いています。日常使いはもちろん、贈り物としても喜ばれるうつわです！5月、6月は光窯(司辻光男、司辻健司)、椿窯(五島哲、五島彩子)です。どちらの窯元も親子で作陶されています。ぜひお手に取ってご覧ください。

福井県陶芸館・古窯博物館 イベント情報 問合せ先 福井県陶芸館 ☎32-2174

越前陶芸公園GW みどりのわいわいフェス

2025

GWはたくさんの鯉のぼりが泳ぐ越前陶芸公園に行こう！越前焼のアニマルプレート作りや凧作り、大凧揚げなど家族で楽しめるイベント盛りだくさん！



期間 5月3日(土・祝)～6日(火・振休)
時間 午前9時～午後5時



青ノ木窯 松井勝彦展

あわら市で日々作陶を続ける松井氏。永年追求されてきた冷却還元焼成における鉄釉の変化に富んだ焼き上がり、自由で奔放な意匠が施された作品の数々をお楽しみください。



期間 5月17日(土)～6月29日(日)
時間 福井県陶芸館 越前焼セレクトショップ Clays

越前陶芸村文化交流会館 イベント情報 問合せ先 越前陶芸村文化交流会館 ☎32-3200

第5回 越前焼 窯元展

伝統的な焼締め作品からカラフルな心ときめく作品まで、個性豊かな19窯元・23作家の越前焼展示販売会。

期間 6月15日(日)まで
場所 越前陶芸村文化交流会館 ロビー



第3回 陶灯展 灯りとりコンテスト

「第3回陶灯展-TOUBI-」の展示開催に向けて、全国から広く募集した陶磁器の灯りとりコンテストを開きます。コンテストの大賞作品は、ご来場のみなさんの投票で決定します。今年のテーマは「七夕」。あなたはどの作品を大賞に選びますか？また、投票いただいた人の中から抽選で、越前焼窯元の灯りとりをプレゼントします。

期日 5月24日(土)・25日(日)
※陶芸まつりにあわせて開催
場所 越前陶芸村文化交流会館 ホール



福井県陶芸館・越前古窯博物館
☎32-2174
開館時間/9:00～17:00(最終入館は16:30)
休館日/月曜(祝日を除く)、祝日の翌日、年末年始



越前陶芸村文化交流会館
☎32-3200
開館時間/9:00～17:00(最終入館は16:30)
休館日/月曜(祝日を除く)、祝日の翌日、年末年始



越前焼の館 ☎32-2199
開館時間/平日10:00～16:00
土日祝 9:00～17:00
休館日/年末年始のみ



プラントピア 開園記念日

福井総合植物園プラントピアは、平成6年6月1日に開園しました。開園を記念し、**5月31日(土)・6月1日(日)の2日間は入園料無料**とし、当園で栽培した花苗のプレゼントや園内観察会など、家族で楽しめる内容盛りだくさんでみなさんのお越しをお待ちしております。

内容

花苗プレゼント

マリーゴールドや多肉植物などの苗を各日先着100人にプレゼント。

時間 午前9時～
※無くなり次第終了

場所 入園受付前



野鳥観察会

日本野鳥の会福井県の人々が初心者にもわかりやすく指導します。(双眼鏡の貸出有り)

時間 午前9時～11時
定員 各日30人

※荒天時は内容が変更となる場合があります。



園内観察会

松本園長による園内観察会。植物の話を聞きながら楽しく園内を回ります。

時間 午後2時30分～4時30分
定員 各日30人

※荒天時は内容が変更となる場合があります。

合唱団コンサート ※6月1日(日)のみ開催

福井キッズコーラスファミリーと越前町民混声合唱団ニューエコーズによるコンサート。

時間 午後1時30分～2時30分
場所 植物館1階

※荒天時は内容が変更となる場合があります。



開園記念日の写真展

プラントピアで撮影した四季折々の植物の写真をご紹介。

期間 5月31日(土)～6月8日(日)
時間 午前9時～午後5時

場所 植物館1階 第1研修室



園内クイズラリー「プラン・トピア」

植物園公式 LINE をお友達登録すると誰でも参加できる2日間限定のクイズラリー。園内を楽しく回って謎を解き明かそう！全問正解すると豪華景品が当たるくじにチャレンジできます。



ボタニカルマルシェ

県内外から珍しい植物屋さんや雑貨屋さんがこの2日間だけ集まります。

時間 午前9時～午後5時
主催 TREEVALLEY SABAE



多肉寄せ植え体験教室 ※6月1日(日)のみ開催

講師に多肉 Garden*Grow の伊豆蔵氏を迎え、多肉植物の寄せ植えを作ります。

時間 ①午前10時30分～正午
②午後2時～3時30分

場所 植物館2階 第2研修室

定員 各回15人

料金 2,200円

申込 電話にてお申込みください。



親子で楽しむクラフト作り 「フレッシュフルーツ」

木の実やドライフラワーを使って壁掛けを作ります。

期間 5月24日(土)～6月9日(月)

時間 午前9時～午後3時

料金 550円(材料代として)

申込 電話にてお申込みください。



開園時間 午前9時～午後5時(入園受付は午後4時まで) 入園料 大人310円 中学生200円 小学生100円
休館日 毎週火曜日(祝日の場合は翌日) 問合せ先 福井総合植物園プラントピア ☎34-1120

第110回 **こちら健康増進係**

Health Promotion engagement
みなさんの健康づくりを応援します！

「健康診査・がん検診」が始まります

町の健康課題は、メタボリックシンドローム該当者が多く、それに伴い、血糖、血圧、脂質が高い人が多いことです。これらが重症化すると、脳・心・腎疾患を発生しやすくなります。また、糖尿病や高血圧症、脂質異常症といった生活習慣病や、がんは自覚症状がなく進行していきませんが、生活改善や適切な治療を行うことで、それらを予防できます。年に1回、検診を受けて自分のからだの状態を確認しましょう。

受診券を送付します

健康診査・がん検診の対象となる人には、5月に「オレンジ色の封筒」または「はがき」で受診券が届きますので、ご利用ください。

受診希望で受診券が届かないときは、お問い合わせください。



子宮頸がん検診、乳がん検診、肝炎ウイルス検査の無料受診券が入っています

下記の対象者は、今年度の検診を無料で受診することができます。対象者の受診券には、自己負担金が「無料」と記載されています。

対象となる検診・検査	対 象 者
子宮頸がん検診	H16年4月2日～H17年4月1日生まれの女性
乳がん検診	S59年4月2日～S60年4月1日生まれの女性
肝炎ウイルス検査	S60年4月2日～S61年4月1日生まれで、過去に検査をしたことがない人

健康診査は年齢と加入している医療保険によって種類が異なります

20～39歳のみなさん

職場などで健診を受ける機会がありますか？
はい いいえ

「職場健診」や「学校健診」を優先して受けてください。
町の「ヤング健診(集団検診)」を受けましょう。

40歳～74歳のみなさん

受診日当日に加入している医療保険は？
越前町国民健康保険 その他の医療保険(社会保険)

町の「特定健診(集団検診・個別検診)」を受けましょう。
「職場健診」や、「加入している医療保険者から指定された健診」を受診してください。医療保険者から発券される受診券をご利用ください。

75歳以上のみなさん

現在生活習慣病で治療中ですか？
はい いいえ

かかりつけの医師に健診受診について相談しましょう。
町の「長寿健診(集団検診・個別検診)」を受けましょう。

がん検診は、加入している医療保険に関わらず、職場などで受ける機会がない該当年齢の人はどなたでも受診できます。

肺がん・大腸がん：40歳以上(毎年) 胃がん：50歳以上(2年に1回)
乳がん：40歳以上の女性(2年に1回) 子宮頸がん：20歳以上の女性(2年に1回)



詳しくはこちら

問合せ先 検診専用ダイヤル(健康保険課内) ☎34-1230



ごみ減量化で
住みよい町に

家庭ごみの正しい分け方・出し方

今回は、プラスチック類のリサイクルについてご説明します。町内の家庭から出る可燃ごみの中には、リサイクルできる資源物が約30%含まれており、その中にはプラスチック類も多く含まれます。資源物を可燃ごみとして捨てるのではなく、リサイクルすることができれば、かなりの量のごみを削減できます。



プラスチック製容器包装(弁当容器)▶

プラスチック類の分別

町では「プラスチック製容器包装」をリサイクルできるものとして分別収集しており、その他のプラスチック類は可燃ごみになります。

プラスチック製容器包装

プラスチック製容器包装は、ボイラーなどの燃料として再利用されます。プラスチック製容器包装にはリサイクルマークのあるものとないものがありますが、プラスチック製で商品を入れたもの(容器)や包んだもの(包装)であればリサイクルの対象になります。

例として、ビニール袋、ラベル、お菓子の包み(内側が銀色のものも含む)、カップ麺の容器などが挙げられます。



出し方

- プラスチック製容器包装の収集袋に入れて出してください。
- 食べ物の容器は軽く水洗いして固形物を取り除いてください。油残りや色うつりがあったりもリサイクルできます。

ごみの正しい分け方・出し方を守って、町のごみを減らし、住みよい町を創るためにご協力をお願いします。

問合せ先 住民環境課 ☎34-8708

手話で話してみよう

第34回

日常生活で使える簡単な手話を覚えて、手話で会話してみましょう！



手話奉仕員養成講座(入門編)受講者募集

手話は、耳に障がいがある人とコミュニケーションを取る手段の一つです。今年度は入門編です。日常生活で使う手話を楽しく学びます。初心者や手話に興味がある人の申込をお待ちしております。

日時 6月10日～11月25日の毎週火曜日(全23回) ※8月12日、9月23日は休講
午後7時～9時

会場 越前町生涯学習センター

対象 町内に在住または勤務している人で、全23回とも受講できる人

定員 15人(先着順)

受講料 4,290円(テキスト代として)
※自宅学習教材として手話動画の視聴を希望する場合、別途1,760円かかります

申込方法 電話またはFAXでお申込みください。

申込締切 5月14日(水)

申込・問合せ先 障がい生活課 ☎34-8723 FAX 34-1235



こども家庭センター だより

「妊婦等包括相談支援事業」 および「妊婦のための支援給付」について

町では、4月より妊娠時から妊産婦などに寄り添った身体的・精神的ケアを行い、必要な支援につなぐ「妊婦等包括相談支援事業」と、経済的支援として「妊婦のための支援給付」を実施しています。

妊婦等包括相談支援事業

妊娠時から妊産婦などに寄り添い、出産・育児などの見通しを立てるための面談や継続的な情報発信などを行うとともに、必要な支援につなぐ伴走型相談支援を行います。

妊婦のための支援給付

妊婦に対し、2回に分けて経済的支援を行います。

●1回目

妊娠届時に5万円を支給します。

※妊娠の定義は、医師による「胎児心拍」の確認となります。

●2回目

出産予定日8週間前以降に胎児の数×5万円を支給します。

※上記以前の流産、死産、人工中絶の場合も対象となります。

申請方法

申請書に必要事項を記入の上、次の添付書類を添えてこども家庭センターにご提出ください。

(※申請時に、保健師などによる面談をさせていただきます。)

添付書類

- ①個人番号が確認できるもの(マイナンバーカードなど)
- ②妊婦名義の振込先口座が確認できる書類の写し(通帳またはキャッシュカードなど)

問合せ先 こども家庭センター ☎34-8821



民生委員はあなたの地域の相談役です



5月12日は「民生委員・児童委員の日」

毎年5月12日を「民生委員・児童委員の日」と定めており、12日～18日の1週間を「活動強化週間」としています。

民生委員児童委員は、みなさんの身近な相談役として、専門機関へのつなぎ役を担う厚生労働大臣によって委嘱された人です。

法律上の守秘義務を有していますので、児童虐待、一人暮らしの高齢者の支援、ひきこもりなどについて、安心してご相談ください。



町高齢者福祉部会議



学校訪問の様子



救命救急講習会受講の様子



「活動強化週間」周知懸垂幕

問合せ先 障がい生活課 ☎34-8723

こころとからだのカレンダー

◆集団健康診査(予約制)

受付時間	健康診査 ¹⁾	肺がん	胃がん	乳がん	子宮頸がん
5月27日(火) 越前町生涯学習センター	午前9時～11時 午後1時～3時	●	●	●	●
5月29日(木) 越前コミュニティセンター	午前9時～11時 午後1時～3時	●	●	●	●



▲健康診査・がん検診について

※1 肝炎検査・ピロリ菌検査・前立腺がん検診もあわせて実施しています。
※2 大腸がん検診はすべての会場で検査容器の配布・回収をしています。

検診予約専用ダイヤル ☎34-1230

◆休日当番医(午前9時～午後5時)

5月3日(土)・祝	織田病院	☎36-1000
5月4日(日)・祝		
5月5日(月)・祝		
5月6日(火)・振休	岡林医院	☎37-0005
5月11日(日)		
5月18日(日)		
5月25日(日)	織田病院	☎36-1000

※事前に医療機関へ電話連絡のうえ、受診してください。

◆無料法律相談会(予約制)

5月27日(火)	午後1時～4時	越前町社会福祉センター
----------	---------	-------------

◆介護者のための『ほっとかふえ』(予約制)

5月25日(日)	午後1時～3時	越前地域福祉センター
----------	---------	------------

◆子育てサロン

毎週水曜日	午前9時30分～11時30分	社会福祉センター
-------	----------------	----------

◆わいわい広場(子育てサロンのお部屋開放)

毎週水曜日	子育てサロンの後 午後2時まで	社会福祉センター
第1～4土曜日・祝日	午前9時30分～午後2時まで	社会福祉センター

※5月31日(土)はお休みです。

◆心をいやす相談会(予約制)

5月13日(火)	午前9時30分～正午	越前町役場
----------	------------	-------

※電話相談になる場合があります。

♥1歳6か月児健診

5月14日(水)	午後1時15分～4時	織田コミュニティセンター
----------	------------	--------------

♥3歳児健診

5月21日(水)	午後1時15分～4時	織田コミュニティセンター
----------	------------	--------------

♥5歳児健診

5月28日(水)	午後1時15分～4時	織田コミュニティセンター
----------	------------	--------------

♥育児教室(予約制)

5月16日(金)	午前9時30分～正午	織田コミュニティセンター
5月22日(木)	午前9時30分～正午	織田コミュニティセンター
5月29日(木)	午前9時30分～正午	織田コミュニティセンター

問合せ先 ◆健康保険課 ☎34-8710
♥こども家庭センター ☎34-8821
◆越前町社会福祉協議会 ☎34-2388



「つるかめ教室」

各集落センター単位で介護予防サポーター*を中心に実施している体操教室です。地域によって体操の他にレクリエーションなどを行い、楽しみながら体を動かしている教室です。

※介護予防サポーターとは、体操教室のボランティアです。



市区のつるかめ教室をご紹介します!

市区のつるかめ教室は毎月第4水曜日の午後には市区公民館で活動しています。この日は、体操の後に口腔体操を行い、その後はお茶を飲んだりおやつを食べながら談笑し、楽しい時間を過ごしていました。

「つるかめ体操」をやりたい、自分の地区や団体でも、「つるかめ教室」をやりたいと思われる場合、下記までお問い合わせください。一緒につるかめ教室で健康な身体を作りましょう!

問合せ先
地域包括支援センター丹生 ☎34-8000
地域包括支援センター ☎34-8729



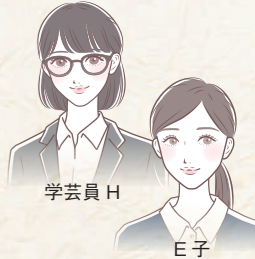

学芸員 H
E子

越前町の指定文化財を訪ねよう 136

— 佐々生窯跡② —

学H こんにちは。今回も佐々生窯跡について紹介していきます。
E子 こんにちは！今回もよろしくお願ひします。前回は瓦塔について説明をしました。覚えていますか？
学H 確か瓦塔とは、主に木造の五重塔を模倣して作られた瓦製の小塔のことでしたね。合っていますか？
E子 その通りです。瓦塔は当時の信仰を考へるうえで貴重なものです。
学H 瓦塔も出土した佐々生窯跡ですが、分布調査により、現在三基以上の窯の存在が確認されています。

平成十二年(二〇〇〇)に朝日町が文化財調査事業の分布調査を行いました。この調査によって、それまで発見されていなかった溜池周辺の遺物が分散するA、C地点だけでなく、谷奥のD地点で従来紹介されていたものより時期的に新しい須恵器が見つかりました。それまで佐々生窯跡は、丹生窯跡のなかの一支群に数えられ、八世紀中頃を中心とした短期操業の窯跡という認識がされてきましたが、この調査により、時期は八世紀中頃だけでなく、その後も操業した可能性があることが判明しました。

分布調査によって操業期間が八世紀中頃以降も続いた可能性が明らかになったことに驚きました。
分布調査ではその他にも近接した一・二号窯が確認されました。二基の窯跡は山

道の造成により大幅な削平を受け、窯が横に切られて横断面の露出が確認されました。その際に壁面を削って確認したところ、一号窯の焚口部は窯体の損傷が激しく、山道によって削平されたことで崩壊の危険性が高まっていました。それに比べて二号窯は保存状態が比較的良好でした。そこで、緊急性が高い一号窯の窯体内の保存状態を先に確認し、二号窯は山道部分で切られた部分の調査を行うために平成十四年(二〇〇二)、一五年(二〇〇三)、朝日町教育委員会が国庫補助事業に伴い、遺跡範囲確認の試掘調査を実施しました。この調査の結果、佐々生一号窯・佐々生二号窯という序列が与えられ、八世紀中頃を中心とした操業が明らかになりました。

一・二号窯からは八世紀中頃の須恵器が出土していますが、D地点からはいつ頃の須恵器が出土しているのですか？
D地点からは八世紀末に属する須恵器が出土しています。
次回も佐々生窯跡について紹介していきます。

E子 次回もよろしくお願ひします。
学H 【引用・参考文献】
越前町教育委員会「朝日山古墳群・佐々生窯跡・大谷寺遺跡重要遺跡範囲確認調査報告書」二〇〇六年
越前町教育委員会「越前町織田史(古代・中世編)」二〇〇六年

なかよしひろば (施設開放)

施設名	実施日	電話番号
朝日西保育所 ★	5月14日(水)	34-5602
朝日南保育所 ★	5月13日(火)	34-1614
あさひ保育所	開放なし	34-0081
認定こども園 あさがお保育園	開放なし	34-1110
宮崎中央保育所 ★	5月14日(水)	32-2067
陶の谷保育園 ★	平日午前中随時開放	32-3014
認定こども園 西徳寺保育園 ★	5月8日(木)・20日(火)	37-1354
四ヶ浦こども園 ★	平日随時開放	37-0305
織田こども園 ★	平日午前中随時開放	36-0160
はぎのこども園 ★	平日午前中随時開放	36-0396
認定こども園 たいら保育園 ★	平日午前中随時開放	36-0251

※★の施設を利用される場合は、お電話にて事前にご連絡ください。

人口と世帯
(4月1日現在)
※住民基本台帳より

人口 19,633 人
(前月から68人の減)
男 9,576 人
女 10,057 人
世帯数 7,273 戸

(外国人の人口と世帯数を含んでいます)

新しい家族です (敬称略、4月15日現在)

- 東内郡 東 **心緒**(直樹、女)
- 西田中 **松村** **羽菜**(健太、女)
- 朝日 **長谷川** **湊大**(直澄、男)
- 気比庄 **後藤** **陽**(旦、男)
- 宝泉寺 **城戸** **うらら**(良鬼、女)
- 江波 **上野** **蒼生**(美季子、男)
- 舟場 **西尾** **エマ**(将貴、女)
- 小樟 **濱野** **煌生**(弘樹、男)
- 厨 **矢部** **暖陽**(善洋、男)
- 米ノ **小荒** **紗愛**(一則、女)
- 三崎 **竹内** **那都**(美保、男)

おくやみ (4月15日現在)

- 西田中 **岡山** **昭江**さん 80歳
- 西田中 **須磨** **文子**さん 89歳
- 乙坂 **千秋** **勝義**さん 61歳
- 小倉 **野村** **均**さん 77歳
- 上系生 **渡辺** **與志雄**さん 90歳
- 小川 **野村** **三重子**さん 74歳
- 樺津 **渡辺** **きぬ枝**さん 90歳
- 八田 **松原** **敏子**さん 98歳
- 上野 **吉村** **蓮枝**さん 94歳
- 左右 **松本** **八代子**さん 85歳
- 新保 **三木** **文子**さん 100歳
- 小樟 **川上** **都喜恵**さん 83歳
- 厨 **清水** **良一**さん 47歳
- 高佐 **荒矢** **富士子**さん 95歳
- 高佐 **渡邊** **松夫**さん 66歳
- 上野 **水島** **保幸**さん 88歳
- 大王丸 **宇野** **則夫**さん 93歳
- 大王丸 **米田** **正和**さん 74歳
- 三崎 **佐々木** **啓子**さん 73歳
- 上山中 **堀** **金之丞**さん 86歳

表紙の写真

4月12日・13日、越前陶芸村で「第13回越前陶芸村しだれ桜まつり」が開かれ、多くの来場者で賑わいました。
当日会場には、満開の桜を楽しむ人、クラフト市でお宝を探す人、特設ステージでのイベントに参加する人、キッチンカーのグルメを堪能する人、奥の公園で元気いっぱい走り回る子どもなど、それぞれに春の陶芸村を満喫する光景が広がっていました。
今月号の表紙は、そんな桜満開の賑やかな陶芸村のお散歩にきていたわんちゃんたちが一枚。鮮やかに染められたカラーがしだれ桜に絶妙にマッチしていて、来場者の目を引いていました。



編集後記

みなさんゴールデンウィークはいかがお過ごしでしょうか？すっかりとリフレッシュして連休明けからまた頑張ります！
(お仕事の人はお疲れ様です)

こしの都ネットワークガイド 5月の越前町関連の番組放送予定

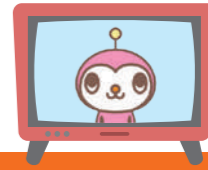

知ってる人が出演してるかも？

こしの都ネットワークキャラクター けーぶるん

こしの都 TV 9 チャン (デジタル091ch)

- **キラリと光る一番星 GOOD!スポーツTV【新番組】**
丹南地域で活動するスポーツ団体や大会の熱戦を伝える新番組。第1回目は「高円宮杯2025ホッケー日本リーグ」で戦うヴェルコスタ福井の今季注目選手などを紹介します。(5月17日～)
- **合田道人の 福井 御竜印巡り**
恐竜と御朱印がコラボして作られた福井ならではの「御竜印」を巡りに、歌手で作家の合田道人さんが訪ねます。今回は越前町の劔神社と福井市の藤島神社の御竜印に出会えます。(5月3日～)

- **越前町いきいき情報局**
生活のオトク情報を放送中！
①7:55～ ②12:55～ ③19:55～ ④23:55～
「第43回 越前陶芸まつり開催」(5月10日～)
「熱中症予防について」(5月24日～)
- **あくていぶ!きらめく仲間たち**
公民館講座などを楽しむみなさんを紹介。
「オカリナサークル ティアーモの会」(5月24日～)
- **Jr.+ (ジュニアプラス)**
「越前小学校 開校式」(5月10日～)

※町公式動画チャンネルで「いきいき情報局」を配信中！テレビ放送が終了したバックナンバーは、こちらからご覧いただけます。



※番組は予告なく変更されることがありますので、ご了承ください。
問合せ先 こしの都ネットワーク(株) 企画制作チーム ☎51-0101

★輝け!★ ちよつぽのこ★

No.08

● はぎの子育て支援センター ●

山と緑に囲まれた自然いっぱいの支援センターです。アットホームな雰囲気、四季折々のイベントや制作、クッキングが人気です。わいわいにぎやかにおしゃべりしながら一緒に子育てを楽しんでいきましょう♪遊びに来てくださいね。



パラシュートで遊んだよ〜♪



ボールプール 楽しいね!



ハッピーバレンタイン♡



オニさんがきた〜!



かわいいちびっこオニが集まった〜!!



にこぴよクッキング



わいわいにぎやかランチタイム♡



おめでとう♪



ひとりひとりにお誕生会♡

地域おこし協力隊 吉田隊員の

地域×オリーブ! act.17

水仙の農福連携

ついに実現できました!

昨年の夏頃から動き出していた水仙の農福連携。水仙の開花が遅れたり、当初予定していた実施日に大雪が降ったりとアクシデントもありましたが、なんとか行うことができました!

今回の実践で農福連携にはまだまだ可能性があると感じたので、今後も継続して行っていきたいと思います。

また、今回の取り組みはメディアにも取り上げていただきました。放送の様子はInstagramにリンクを貼ってありますので、そちらからご覧ください。

問合せ先 ☎090-9298-2231 MAIL yoshifumijob@gmail.com



町ホームページ
http://www.town.echizen.fukui.jp

過去の広報えちぜんも町ホームページでご覧いただけます。

QRコードは(株)デンソーウェアの登録商標です

町ホームページ
QRコード



(スマートフォン用)

町LINE
QRコード



(スマートフォン用)

町公式動画チャンネル
QRコード



(スマートフォン用)



本文には見やすく読み
ましがえにくいユニ
バーサルデザインフォ
ントを採用しています。



広報えちぜんは環境
に優しい植物油イン
キを使用しています。