



越前町

人と技 みどり 海土里 織りなす 快適なまち

広報 えちぜん

2026
5

特集 Special feature

たくさんのお思い出をありがとう ～萩野小学校～ 2～3

健康診断・がん検診は「未来への健康投資」です 26～27

No.256

陶芸村でお花見時間 ～和やかな春の賑わい～





たくさんの思い出をありがとう ～萩野小学校～

3月22日、萩野小学校の閉校式が行われ、たくさんの人の思い出とともに長い歴史に幕を下ろしました。
学校の伝統、児童や卒業生の想いは、再編した織田小学校に受け継がれていきます。



PTAイベント



校旗返還

- 〈学校の沿革〉
- 明治20年 村内の三校を合併し、萩野小学校と命名
 - 明治25年 萩野尋常小学校と改称
 - 明治35年 赤井谷分教場を本校へ合併
 - 明治36年 笈松分教場校舎新築
 - 大正12年 萩野尋常高等小学校と改称
 - 昭和16年 萩野村国民学校と改称
 - 昭和22年 萩野村立萩野小学校と改称
 - 昭和26年 織田町立萩野小学校と改称
 - 昭和60年 笈松分校休校
 - 昭和62年 創立百周年記念式典挙行
 - 平成16年 笈松分校廃校
 - 平成17年 越前町立萩野小学校と改称
 - 令和6年 織田小学校との再編決定
 - 令和8年 萩野小学校閉校

閉校式典

式典では、校旗の返還が行われ、在校児童の手によって取り外された後、中橋校長から大川教育長へ手渡されました。最後に、全校児童だけでなく、卒業生や保護者、地域のみなさんで校歌を高らかに歌い、思い出の詰まった校舎に別れを告げました。



児童代表の言葉



ふるさと太鼓



お菓子撒き

閉校イベント

閉校イベントでは、児童たちがこれまで練習を重ねてきた萩野の魅力の発表や、ふるさと太鼓、クイズなどを披露しました。さらに、保護者やボランティアのみなさんによる企画も加わり、お別れの中にも多くの思い出が生まれるイベントとなりました。

織田小学校からのメッセージ

萩野小学校との再編により、新しい織田小学校が児童数161名でスタートしました。再編に先立つ2年間、授業や行事を通して多様な交流を行ってきた成果により、子どもたちは安心して学校生活を始めています。これからは、新しい仲間とともに学び合い、互いに認め合いながら、一人一人が自分らしく輝き、たくましく成長できるよう支えてまいります。引き続き、地域の方々の温かいご理解とご支援をよろしくお願いいたします。



新しい一歩、ここから
学校長 松村康彦



学び舎に感謝を
PTA会長 橋本忠雄



萩野っ子の輝き
学校長 中橋純代

閉校式・閉校イベントには、予想を超える大勢の方に、ご参加いただきました。そして、廊下に飾られた卒業写真の前で記念撮影する様子を見て、改めて歴史の重みと萩野小への思いの深さを実感しました。また、「こんなと、素晴らしい児童発表は、見たことがありません。」と、新聞記者の方から褒めていただくなど、萩野っ子の素晴らしさがキラリと光った日でもありました。これからは萩野で培った力をもとに、夢に向かって力強く進んでくれることを願っています。

まちの話題をお届けします！

3月25日、福井エフエム放送株式会社から防犯ブザーが寄贈されました。これまで23年に渡り子どもたちの安全対策のため活動されています。
登下校時における防犯対策の重要性が高まる中、防犯ブザーは万が一の時に周囲へ危険を知らせる有効な手段として児童の安全確保に活用されています。
登下校時の見守りや声掛けなど、地域ぐるみでの防犯対策を進めるため、みなさんのご協力をお願いします。

児童用防犯ブザーが寄贈されました



▲福井エフエム放送(株) 堀謙社長(右)

株式会社福井村田製作所宮崎工場から社会貢献活動の一環として、児童用クマ除け鈴が寄贈されました。
3月30日に贈呈式が行われ、田代孝弘工場長から「最近クマだけでなく、イノシシやシカも出ていますので、児童の通学の安全のために役立ててください」とクマ除け鈴150個が手渡されました。
寄贈されたクマ除け鈴は、町内の新1年生に入學式で配布し、児童の登下校の熊対策に大切に使用していただきたいと思います。

児童用クマ除け鈴が寄贈されました



▲(株)福井村田製作所宮崎工場 田代工場長(右)

令和7年度予算の下半期(3月31日現在)の執行状況などをお知らせします

令和7年度下半期の「一般会計、特別会計、事業会計の予算規模、収支の状況」と「財産、町債の現在高」をお知らせします。

収支の状況は3月31日現在の状況であり、出納整理期間(4月1日から5月31日まで)の収支は含まれていませんので、決算状況とは異なります。

予算規模

会計	当初予算額	補正予算額	予算現額
一般会計	136億4,000万円	31億6,056万8千円	168億56万8千円
特別会計	49億5,515万7千円	4,400万円	49億9,915万7千円
事業会計	28億8,862万5千円	1億1,312万円	30億174万5千円
合計	214億8,378万2千円	33億1,768万8千円	248億147万円

一般会計の収支の状況

■歳入

(単位:千円)

科目	予算現額 A	収入済額 B	収入率 B/A
町税	2,265,300	2,371,118	104.7%
地方譲与税等	842,897	859,671	102.0%
地方交付税	5,764,980	6,001,575	104.1%
交通安全対策特別交付金	1,100	997	90.6%
分担金及び負担金	69,766	57,255	82.1%
使用料及び手数料	74,472	70,964	95.3%
国庫支出金	2,030,224	1,440,679	71.0%
県支出金	1,771,388	613,750	34.6%
財産収入	123,867	86,259	69.6%
寄附金	1,352,394	1,293,307	95.6%
繰入金	1,201,398	1,070,687	89.1%
繰越金	736,562	736,561	100.0%
諸収入	157,020	110,906	70.6%
町債	409,200	0	0.0%
歳入合計	16,800,568	14,713,729	87.6%

■歳出

(単位:千円)

科目	予算現額 A	支出済額 B	支出率 B/A
議会費	101,764	100,407	98.7%
総務費	2,729,573	2,106,988	77.2%
民生費	4,290,829	3,568,662	83.2%
衛生費	1,295,163	1,230,715	95.0%
労働費	29,847	29,590	99.1%
農林水産業費	1,380,536	617,712	44.7%
商工費	844,363	774,632	91.7%
土木費	1,061,463	670,660	63.2%
消防費	660,446	561,403	85.0%
教育費	1,617,214	1,404,432	86.8%
公債費	1,389,184	1,376,294	99.1%
諸支出金	1,390,186	1,346,377	96.8%
予備費	10,000	0	0.0%
歳出合計	16,800,568	13,787,872	82.1%

特別会計、事業会計の収支の状況

■特別会計の収支の状況

(単位:千円)

会計名	収入			支出	
	予算現額 A	収入済額 B	収入率 B/A	支出済額 C	支出率 C/A
国民健康保険事業	2,213,917	2,013,109	90.9%	1,971,291	89.0%
介護保険事業	2,367,003	1,972,067	83.3%	2,068,103	87.4%
後期高齢者医療事業	370,812	365,080	98.5%	320,805	86.5%
温泉事業	17,398	9,394	54.0%	15,877	91.3%
農林漁業体験実習館事業	29,984	12,827	42.8%	25,894	86.4%
土地区画整理事業	43	0	0.0%	0	0.0%
合計	4,999,157	4,372,477	87.5%	4,401,970	88.1%

■事業会計の収支の状況

(単位:千円)

会計名	区分	収入			支出		
		予算現額 A	収入済額 B	収入率 B/A	予算現額 C	支出済額 D	支出率 D/C
水道事業	収益的収支	564,104	555,583	98.5%	567,101	505,190	89.1%
	資本的収支	269,168	269,858	100.3%	369,401	367,223	99.4%
	合計	833,272	825,441	99.1%	936,502	872,413	93.2%
下水道事業	収益的収支	1,064,943	1,029,764	96.7%	1,068,542	971,526	90.9%
	資本的収支	412,368	349,208	84.7%	621,139	541,100	87.1%
	合計	1,477,311	1,378,972	93.3%	1,689,681	1,512,626	89.5%
国民健康保険病院事業	収益的収支	162,071	162,059	100.0%	162,071	161,061	99.4%
	資本的収支	142,468	131,118	92.0%	213,491	202,152	94.7%
	合計	304,539	293,177	96.3%	375,562	363,213	96.7%

※資本的収入が資本的支出に対し不足する分は損益勘定留保資金などで補てんしました。

財産の現在高

種別	現在高
公有財産	2,714,489㎡
土地	193,575㎡
建物	1,629,476㎡
山林	17,580㎡
物権	9,700千円
有価証券	637,262千円
出資による権利	7,953,321千円
基金	735,276千円
一般会計	1,031千円
特別会計	
事業会計	

町債の現在高

区分	現在高
一般会計	8,640,254千円
特別会計	
温泉事業	9,765千円
事業会計	
水道事業	1,850,280千円
下水道事業	1,330,441千円
国民健康保険病院事業	213,896千円
合計	12,044,636千円

3月20日、「越前町ふれあいウォークラリー2025」が開かれ、町内在住の93人が参加しました。
当日は、春の訪れを感じる穏やかな天候のもと、越前町朝日B&G海洋センターを発着点とする、6キロを2時間で巡るコースで実施しました。コースには3ヶ所のチェックポイントを設け、それぞれのポイントでは軽食の提供やニュースポーツの体験、クイズが行われました。
参加者のみなさんは自分たちのペースで楽しく歩き、各チェックポイントでは、参加者同士で声を掛け合う様子も見られ、地域交流の輪が広がる機会となりました。

越前町ふれあいウォークラリー2025を開きました！



▲笑顔で歩みを進める参加者のみなさん

3月23日、越前町役場で自衛隊入隊予定者激励式が行われ、4月から入隊する菱川未来(下糸生)さんが出席しました。
菱川さんは、町長と大宅自衛隊福井地方協力本部長から激励の言葉をかけられた後、記念品の贈呈をうけました。
菱川さんは「胸を張って誇れるような自衛官になれるよう、一生懸命頑張ります」と力強い決意を述べられました。
新たな道へ踏み出す菱川さんの今後の活躍を、心から応援しています。

自衛隊入隊予定者激励式を行いました



▲入隊者 菱川さん(中央) 自衛隊福井地方協力本部 大宅本部長(右)

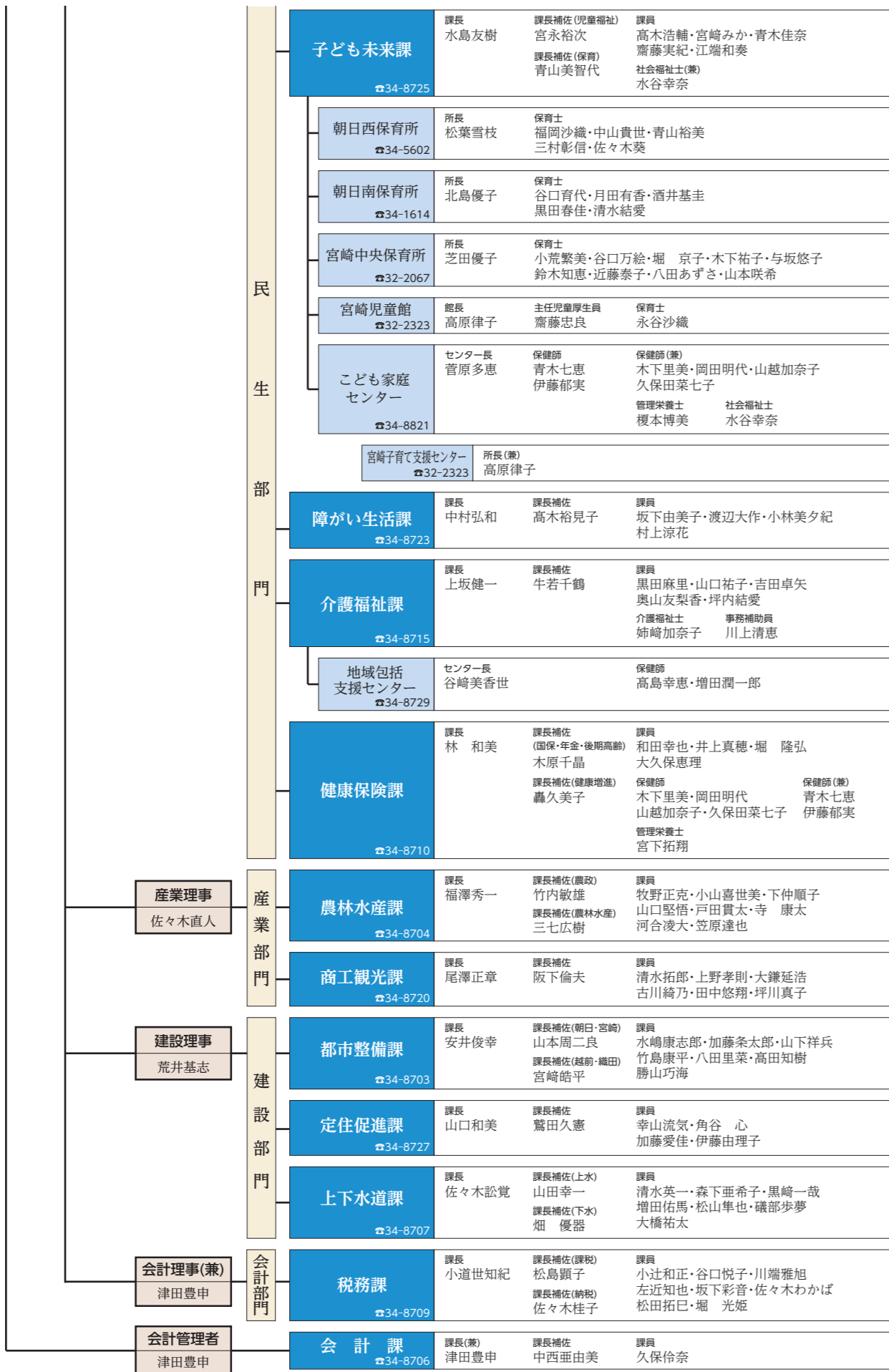

令和8年度越前町職員組織図

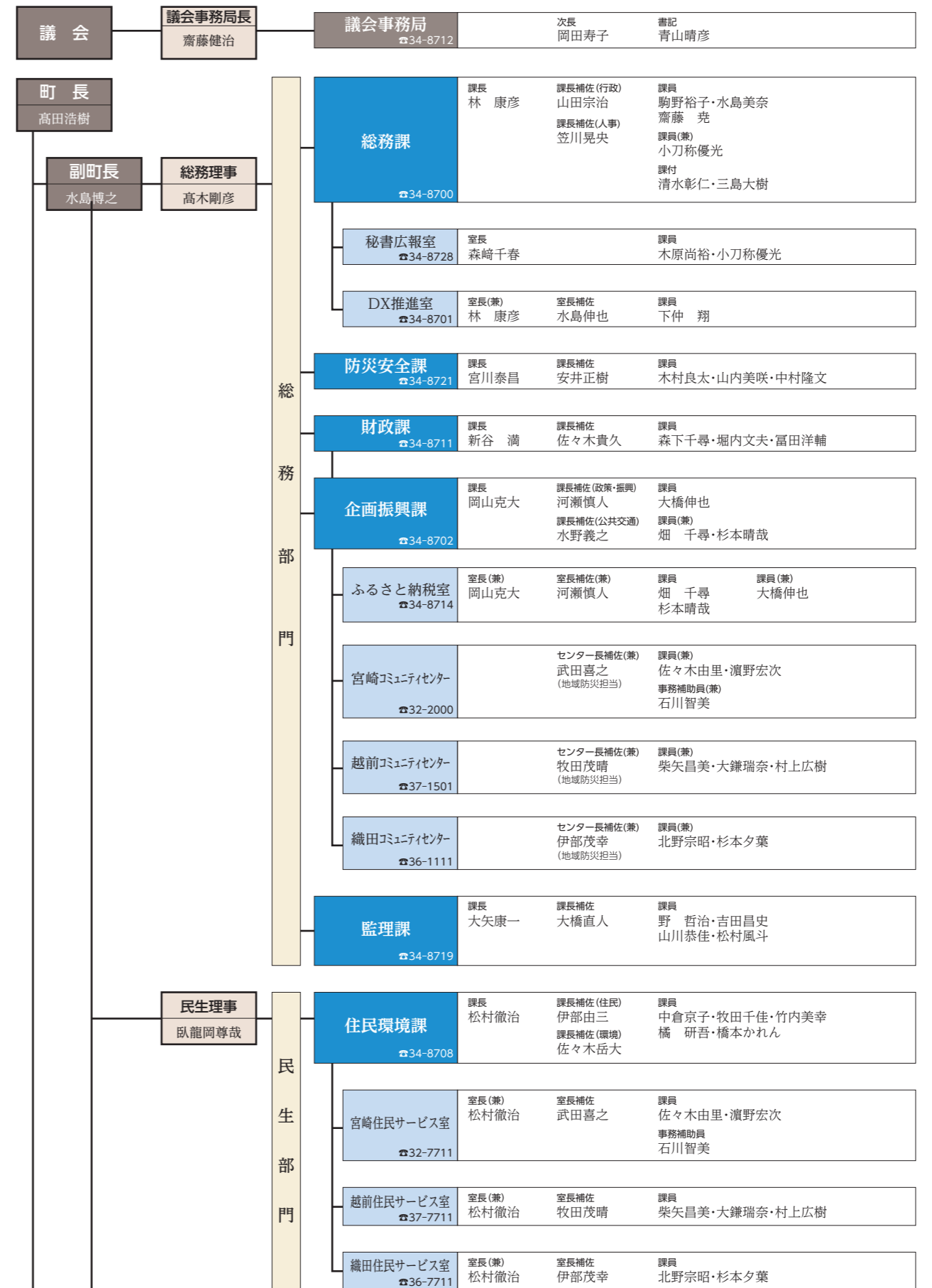

教育委員会からのお知らせ

3月19日に開かれた議会定例会で教育長及び教育委員会委員に次の方が承認されました。

教育長 大川 伸介 【再任】

教育委員会委員 淡海 友子 【新任】

3月31日の教育委員会で教育長の職務代理者が決まりました。

教育長職務代理者 藤澤 春和

4月から新たに14人の先生方が町外から赴任されました。



赴任校	職名	氏名	旧所属校
朝日小学校	校長	上坂 明美	清水東小学校(福井市)
朝日小学校	教諭	水野 敬太	新採用
宮崎小学校	教諭	泉 音羽	新採用
宮崎小学校	栄養教諭	田中 範子	福井県教育庁
越前小学校	校長	松田 守弘	丹生高等学校
越前小学校	教諭	木下 綾	新採用
越前小学校	事務職員	木原 廣子	武生第三中学校(越前市)
織田小学校	教諭	三谷 康博	福井県教育庁
織田小学校	教諭	酒井 駿希	新採用
朝日中学校	教諭	山口 誠人	南越前中学校(南越前町)
朝日中学校	教諭	前田 恵里	新採用
宮崎中学校	教諭	林 穂乃香	花筐小学校(越前市)
越前中学校	教頭	伊部 雅之	社中学校(福井市)
越前中学校	教諭	津元 萌	新採用

ゴールデンウィークの施設営業日のご案内

	5月						電話番号	
	1(金)	2(土)	3(日)	4(月)	5(火)	6(水)		
朝日地区	福井総合植物園プラントピア	○	○	○	○	○	34-1120	
	道の駅「パークイン丹生ヶ丘」	○	○	○	○	○	34-2850	
	糸生温泉「泰澄の杜」	○	○	○	○	○	34-2322	
宮崎地区	越前陶芸村文化交流会館	○	○	○	○	○	32-3200	
	福井県陶芸館	○	○	○	○	○	32-2174	
	越前古窯博物館	○	○	○	○	○	32-2174	
	越前焼の館	○	○	○	○	○	32-2199	
	花みずき温泉「若竹荘」	燃料調達状況により営業日は未定です						32-2753
	おもいでなファーム	○	○	○	○	○	32-3545	
	越前町老人憩いの家「陶寿園」	○	○	○	×	○	32-3105	
越前地区	道の駅「越前」	○	○	○	○	○	37-2360	
	越前温泉露天風呂「漁火」	○	○	○	○	○		
	越前がにミュージアム	○	○	○	○	○	37-2626	
	越前うおいち	○	○	○	○	○	37-2500	
	越前温泉「なぎさの湯」	○	○	○	×	×	37-0637	
	越前温泉「道の湯」	○	○	○	○	×	37-2260	
	越前温泉露天風呂「日本海」	○	○	○	○	○	39-1126	
	越前岬水仙ランド	○	○	○	○	○	37-2501	
織田地区	織田文化歴史館	○	○	○	○	○	36-2288	
	オタイコ・ヒルズ	○	○	○	○	○	36-2061	
	悠久ロマンの杜	○	○	○	○	○	36-2050	

※あくまでも予定ですので、変更する場合がございます。

○：通常営業 ×：休館

※詳しくは各施設へお問い合わせください。

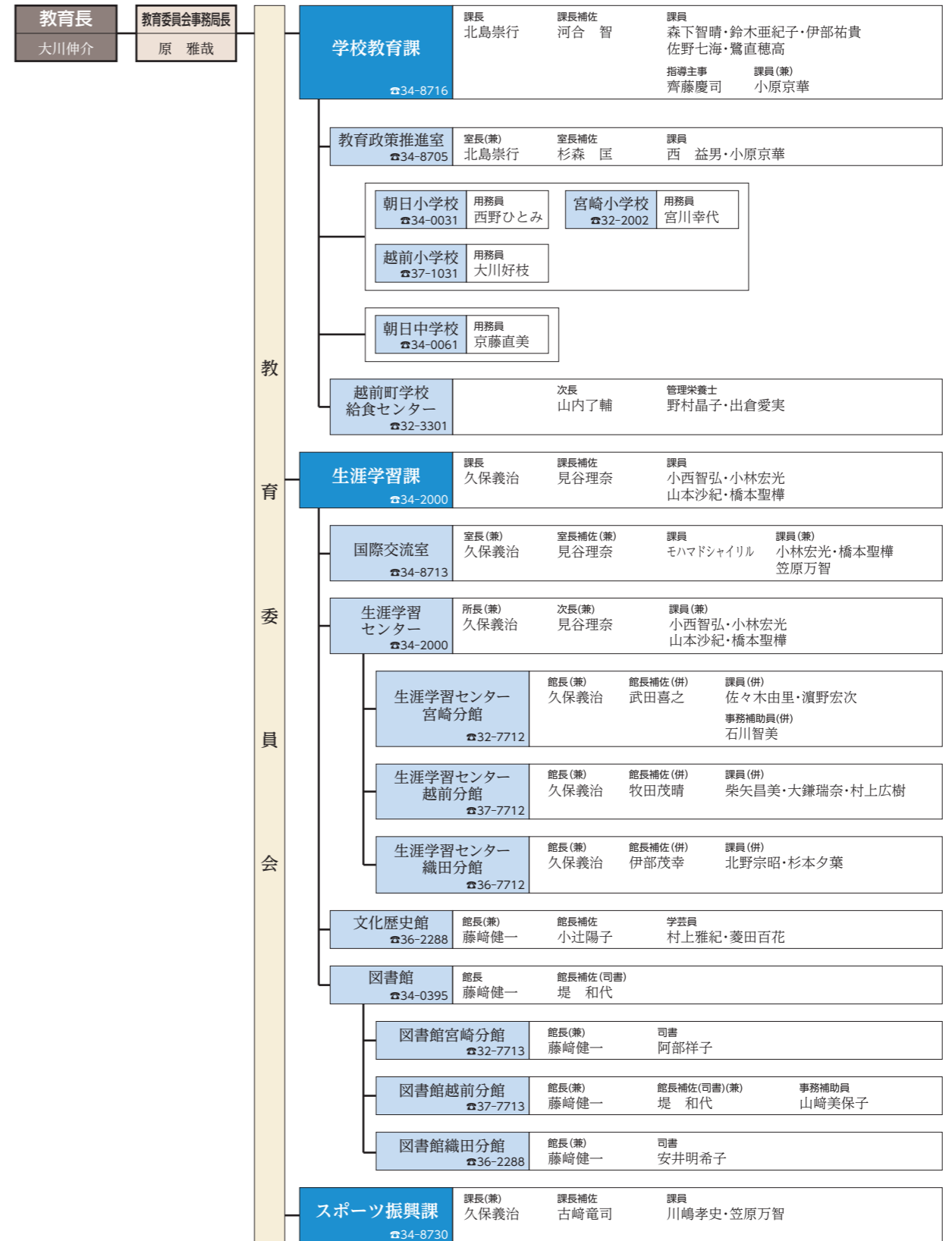

派遣職員

福井県 毛利章憲	鯖江広域衛生施設組合 山崎充晃	福井県丹南広域組合 高松千鶴	(一財)越前町公共施設管理公社 松本 淳・早坂英介
(一社)越前町観光連盟 山田朋美	(福)海楽園 石田和也	越前町土地改良区協議会 山口隆司	福井県地方税滞納整理機構(兼) 川端雅旭

来年度から職員配置の掲載方法を見直します。あらかじめご承知おきくださいますようお願い申し上げます。

えちぜん町未来へつなぐ奨学金返還応援補助金

若者の定住を促進するため、大学などで学ぶために借りた奨学金の返還の一部を補助します。

対象者は申請年度の4月1日時点で28歳以下の人で、まず補助候補者の認定を受ける必要があります。

補助候補者の認定を受けた後1年間の奨学金の返還を終えた時点で補助金交付申請・請求が可能となります。

補助金額

補助候補者認定月から起算して12ヶ月分の返還額(上限20万円/年) ※最大5年間

詳しい要件や申請方法などは町ホームページまたは定住促進課までお問い合わせください。

問合せ先 定住促進課
☎34-8727



越前町UIターン地方就職支援金

東京圏に本部がある大学または大学院を卒業・終了し、町に定住を希望する大学生などの就職活動のための交通費や町に引越しする際の費用(移転費)を支援します。

【就職活動のための交通費】対象者

大学または大学院を卒業・終了見込みで就職に伴い町に定住を予定している人
支援金額
電車・バス代など交通費の1/2(上限1万5千円) ※ただし、在学中に交通費を申請する場合、対象となる交通費は就業開始予定前1年以内のものに限りません。

引越しに要した実費(上限10万8千円)申請期限 卒業・終了日から1年以内
※UIターン移住就職支援金(東京圏型・全国型)との併用はできません。

その他の要件や申請方法など、詳細は町のホームページまたは定住促進課までお問い合わせください。

問合せ先 定住促進課
☎34-8727



就学援助費支給制度のお知らせ

この制度は、経済的な理由によって就学が困難と認められる小中学生の保護者に対して町が支援を行う制度です。

保護者からの申請により所得を審査し、必要保護児童生徒として認定された場合、学用品費、修学旅行費等の一部が支給されます。

援助を必要とされる方は、お子さんが通われている学校または学校教育課で申請書を受け取ってください。町ホームページから印刷が出来ます。

必要事項を記入後、必要書類を添付し、各学校長まで提出してください。年度の途中で家庭環境が変わった場合等、いつでも申請をすることができますので、お気軽にご相談ください。

問合せ先 学校教育課
☎34-8716



▲詳しくはこちら

越前町環境基本計画を改訂しました

この度、国内外の環境政策の動向や社会情勢の変化を踏まえ、令和8年度から令和12年度までを計画期間とする『第4次越前町環境基本計画』を策定しました。地球温暖化や生物多様性の危機など深刻化する環境問題に対応するため、国・県の計画との整合を図りつつ、持続可能なまちづくりを推進します。本計画では、環境未来像を「人と海・土・里(みどり)が織りなす環(わ)のまち越前」とし、「地球温暖化対策」などの5分野を柱に具体的な取り組みを示しました。町民・事業者・行政が協働し、豊かな自然と暮らしを次世代へ引き継ぐことを目指します。



▲環境保全審議会 渡邊会長(中)、左近副会長(右)

第2次自殺対策計画を策定しました

自殺は、本人の心の問題だけでなく、仕事や生活の困難、孤独や孤立など、さまざまな社会的要因が複雑に関係した「社会の問題」と言われています。

町では、令和2年から令和6年の5年間、年平均4.2人が自ら命を絶たれています。この現状を重く受け止め、これまでの取り組みを見直し、さらなる対策の強化を図るため、第2次自殺対策計画を策定しました。

本計画に基づき、「誰も自殺に追い込まれることのない越前町」を目指し、地域全体でいのちを守る取り組みを推進します。

【基本施策】

- ①地域のネットワーク強化
- ②ゲートキーパーの育成
- ③町民への啓発
- ④生きがいづくりへの支援
- ⑤子どもたちへのSOSの出し方教育

また、町の実態を踏まえ、高齢者や生活困窮者などへの支援を重点施策として位置づけ、関係機関と連携しながら対策を進めます。

悩みを抱えたときは一人で抱え込まず、相談窓口をご利用ください。

計画書の詳細と各相談窓口は町ホームページでご覧いただけます。

問合せ先 健康保険課
☎34-8710



町からのお知らせ

「越前みなと大花火」有料観覧席を販売します

日本海から打ち上げられる大花火を特等席で楽しみませんか。事前に有料観覧席と有料観覧席をご購入いただくことで、会場に近い駐車場の確保と打ち上げ場所正面の観覧席での観覧ができます。

※有料観覧席は、越前漁港「厨漁港」です。※シャトルバス運行の都合により、午後9時30分まで出庫できません。

【有料観覧席料金】
一台 5,000円(台数480台)
一人 3,000円(定員360人)

販売期間

5月1日(金)正午～7月9日(木)正午

購入方法

QRコードからご購入をお願いいたします。
※インターネットのみの販売です。



問合せ先

越前みなと大花火実行委員会
(越前コミュニケーションセンター内)
☎37-1501

第38回 泰澄越知山登山

695年に泰澄大師が開山した「越知山」への登山イベントを行います。今年には併せて越前5山巡りも行います。ぜひご参加ください！

期 日 5月31日(日) ※雨天決行
集合場所 奥糸生多目的センター越知山登り口
7時30分受付開始・7時55分出発
参加費 無料
※事故やケガは自己責任になります。

服装 長袖シャツ・長ズボン・トレッキングシューズ・帽子・手袋
持ち物 弁当・水筒・おやつ・雨具など
問合せ先 越知山泰澄塾 山口
☎090-8265-8338

特設人権相談所を開きます

配偶者からの暴力(DV)や児童・高齢者への虐待など、あなたの人権は守られていますか。身近な生活の中での人権問題や困りごと、心配ごとなどについて、相談は無料で秘密は厳守されますので、お気軽にご相談ください。

日 時 6月1日(月)
午前9時～午後4時

場 所 織田コミュニケーションセンター
相 談 員 丹生地区人権擁護委員
問 合 せ 先 住民環境課 ☎34-8708

里親制度オンライン説明会を開きます

さまざまな事情により、親などと暮らすことができない子どもたちを家庭に迎え、成長をサポートする里親についての説明会を開きます。

対 象 里親制度に関心のある人
申 込 方 法 「福さと」ホームページまたはQRコードからお申し込みください。
申 込 締 切 6月5日(金)
問 合 せ 先 里親支援センター福さと
☎0776-5013672



対 象 者 小学生以上(小・中学生は保護者同伴)

服 装 長袖シャツ・長ズボン・トレッキングシューズ・帽子・手袋
持 ち 物 弁当・水筒・おやつ・雨具など
問 合 せ 先 越知山泰澄塾 山口
☎090-8265-8338

No.18 ● 朝日児童センター ●

★輝け!★
ちよつぽのこ

かぼちゃ
見つけたよ!

HAPPY HALLOWEEN

みんなが育てた
かぼちゃのわなげ。
大きいかぼちゃを
ねらえ!!

ジャコランタン作り

HALLOWEEN★
こどもおかしやさん

ハロウィンわなげ

軽自動車税の納付について

軽自動車税は、毎年4月1日に軽自動車を所有、使用している人に課税されます。軽自動車をお持ちの場合は、納期限までに納付してください。

なお、令和5年より軽自動車税の納付情報はオンラインによる確認が可能になり、車検時に納税証明書の提示は原則不要となりました。

SMS(ショートメッセージサービス)によるお知らせを始めます

従来、郵送や電話で行っていた町からのお知らせを、希望者に対してSMSで携帯電話やスマートフォンへお送りできるようにになりました。SMSとは、携帯電話番号宛てにメッセージを送受信するサービスです。受信料はかかりません(※通信事業者や契約内容により異なる場合があります)。

送信元番号

NTTドコモ・au・楽天モバイル回線：0778341234

ソフトバンク回線：243056

※電話帳に「0778341234」を登録すると、受信時に送信元を確認しやすくなります。

配信内容(例)

納税に関するお知らせ、健(検)診に関するお知らせ、会議の開催に関するお知らせ

※内容により、その他のお知らせをお送りする場合があります。

要となっております。そのため、今年度からは口座振替で納税された人への納税証明書(口座振替通知書)はお送りしませんのでご了承ください。

問合せ先 税務課 ☎34-8709

注意事項

- ・すべてのお知らせをSMSで行うものではありません。SMSを利用する場合は、担当課から事前にご案内します。
- ・本SMSは町からの送信専用です。返信いただいても回答できません。
- ・内容に心当たりがない場合は、メッセージに記載の担当課までご連絡ください。

詐欺にご注意ください!

- ・町では、SMSで次のようなお願いをすることはありません。
- ・個人情報や、金融機関名・口座情報などの提供を求めること
- ・金銭の振込や、ATM操作を依頼すること
- ・職員に通帳やキャッシュカードを預けるよう依頼すること

問合せ先

DX推進室 ☎34-8701

民生委員はあなたの地区の相談役です

全国で毎年5月12日を「民生委員・児童委員の日」と定めており、12日から18日の1週間を「活動強化週間」としています。

民生委員は、厚生労働大臣から委嘱された非常勤の地方公務員です。高齢者や障害があり、支援を必要としているときや、子育てや介護での心配ごとや不安など困ったことがあるときは、お住まいの地域の民生委員・児童委員、主任児童委員へお気軽にご相談ください。本町では69人の委員が支援を必要とする相談者と行政または専門機関に繋げるパイプ役として活動を行っています。



町障がい者福祉部会研修の様子



「ふれあいスキューバ体験事業」への協力



登下校時の見守り活動

民生委員・児童委員、主任児童委員には守秘義務があり、相談した方の秘密は守られます。

問合せ先 障がい生活課 ☎34-8723

国際交流室からの一言



マレーシア生徒との交流の様子

留学生向けオンライン生活講座を実施しました

越前町国際交流協会は2月20日、24日、26日の3回にわたり、外国人高度人材移住定住支援事業の一環として、留学生向けのオンライン生活講座を行いました。講座では、国民健康保険と税金、国民年金の3つの制度を紹介しました。多くの留学生と大学職員が参加し、日本での生活に重要な制度への理解を深めました。

※この事業は宝くじの助成金を活用しました。

国民年金講座の様子



新たな派遣事業が誕生しました

越前町は平成26年からマレーシア政府機関事業の開催地として選ばれ続けています。マレーシア国費留学生を始め、人事院総裁や農林・食糧安全保障大臣などが町を訪れました。近年、多くのマレーシアの中・高生が来町し、町内学校生徒と交流をしながら、町の魅力に触れ、日本文化への理解を深めました。

これまでの交流成果を活かし、越前町国際交流協会では、令和8年度から新たに「マレーシア青少年国際交流派遣事業」を企画します。今後マレーシアと派遣事業の紹介記事を毎月掲載しますので、「国際交流室からの一言」をチェックしてみてください。

MANUAL

緊急銃猟マニュアルを策定しました

近年、ツキノワグマやイノシシ、ニホンジカなどが住宅地や学校、公園といった人の日常生活圏へ出没する事例が増えています。これを受け、国による鳥獣保護管理法の改正に伴い、本町では新たに「緊急銃猟マニュアル」を策定しました。

このマニュアルは、市街地での銃器使用に際し、実施の判断基準（誰が、いつ、どのように実行するか）を明確にすることで、対応の遅れを防ぎ、二次被害を未然に防止することを目的としています。



緊急銃猟が実施される4つの条件

以下のすべての条件を満たす場合にのみ、実施されます。

人の日常生活圏に侵入した場合

人への危害を防止するための緊急措置が必要な場合

銃猟以外の方法では捕獲が困難な場合

銃猟によって人の生命・身体に危害が及ぶ恐れがない場合



町民のみなさんへのお願い

緊急銃猟を安全に実施するため、実施地域周辺の住民のみなさんへ、警察官や町職員から通行規制（禁止・制限）や、屋内・屋外への避難をお願いする場合があります。その際は、安全確保のため迅速なご理解とご協力をお願いします。

なお、実施に関する情報は、防災行政無線、緊急メール、広報車、町ホームページ、町公式LINEなどで速やかにお知らせを予定しています。



出没を防止するために

緊急銃猟は、あくまで人の生命や身体を守るためのやむを得ない措置です。住民のみなさんの安全を守るため、日頃から「寄せ付けない」環境づくりにご協力ください。

- ・果実や野菜は早めに収穫しましょう
- ・生ごみの管理を徹底しましょう
- ・建物周辺のハチの巣は放置しないようにしましょう
- ・クマなどの侵入経路となる、やぶなどは定期的に刈り払いしましょう



問合せ先 農林水産課 ☎34-8704

鯖江クリーンセンターが新しくなりました！

鯖江クリーンセンター竣工

鯖江広域衛生施設組合が建設を進めてきた新ごみ焼却施設「鯖江クリーンセンター」が完成し、3月28日に竣工式が執り行われました。式典では式辞や来賓祝辞、テープカットなどが行われ、新たな施設の完成を祝いました。

新しいクリーンセンターは、1日あたり最大98トンの焼却処理能力を備えています。最新の排ガス処理設備を導入することで、環境負荷のさらなる低減を図ります。

本施設の完成により、町の一般廃棄物処理体制は大きく前進しました。今後は、分別の徹底やごみ減量に向けた取り組みを町民のみなさんとともに推進し、クリーンセンターを核とした循環型社会の形成を目指していきます。町では引き続き、安全・安心で環境にやさしいまちづくりに取り組んでまいります。



鯖江クリーンセンター



竣工記念テープカット

鯖江クリーンセンター“ごみ焼却発電”を公共施設で活用！

越前町、鯖江市、鯖江広域衛生施設組合、北陸電力株式会社の4者は、4月1日からごみ焼却発電による電力を公共施設で活用する「エネルギー地産地消」の取り組みを開始します。本事業は、地域特性を生かした脱炭素社会の実現を目指すものです。

ごみ焼却施設では、家庭などから排出されたごみを燃やす際に発電を行っています。本取り組みでは、施設で消費する電力を除いた余剰電力を、北陸電力が「カーボンフリー電気」として供給。町内では役場やコミュニティセンターなど5施設で、鯖江市では市役所、小中学校、公民館など29施設でそれぞれ活用します。

この仕組みにより、化石燃料の削減や温室効果ガスの抑制が期待されます。環境負荷の低減と、地域のエネルギー自立の両立に向け、今後も連携して取り組んでまいります。



エネルギー地産地消の証明書授与式



鯖江クリーンセンター発電電力の流れ

問合せ先 住民環境課 ☎34-8708





消防署からのお知らせ

Information from fire department

越前消防団 辞令交付式

4月1日、越前消防団団員として13人が入団され、災害時に地域の安全と安心を守るため、活動いたします。

退任された10人の前団員のみなさま、長きにわたりご尽力いただき、ありがとうございました。



越前消防団 新入団員紹介

(敬称略)

地区	分団	氏名
朝日	1分団	吉田 智史
		中田 康喜
		三田村 真紀
	3分団	平井 孝政
	5分団	吉田 国広
織田	1分団	水谷 大剛
	2分団	鈴木 健斗

地区	分団	氏名
越前	1分団	磯部 満
	3分団	竹内 蓮
宮崎	2分団	島田 凌大
	4分団	山本 康介
		岩本 悠希
機能別分団	災害支援団員	吉川 博行

鯖江・丹生消防組合消防吏員採用候補者試験

令和8年度鯖江・丹生消防組合消防吏員採用候補者前期試験を実施します。

実施区分	採用人数	受験資格・要件	
		資格・免許	生年月日
消防吏員 A (一般)	5人程度	必要なし	平成3年4月2日～平成19年4月1日までに生まれた人
消防吏員 B (救急救命士)		救急救命士資格を有する人または、令和9年3月末までに取得見込みの人	平成3年4月2日以降に生まれた人

受付期間 令和8年5月18日(月)～6月1日(月) 午後5時

第一次試験 令和8年6月14日(日)

※試験案内などは、消防本部および丹生分署、朝日分遣所、越前分遣所に設置してあるほか、ホームページからもダウンロードできます。複数の試験区分への受験申し込みはできません。

※職場説明会を行います。(対面またはオンライン形式)

※詳しくは、鯖江・丹生消防組合ホームページまたは総務課まで確認してください。

問合せ先 鯖江・丹生消防組合消防本部 総務課 ☎54-9110 (平日 午前8時30分～午後5時15分)



問合せ先 鯖江・丹生消防組合消防署
丹生分署 ☎36-0119
朝日分遣所 ☎34-0119
越前分遣所 ☎37-0119
<http://www.fd-sabaenyu.jp/>

手話奉仕員養成講座(基礎課程) 受講者募集

聴覚に障がいのある人への情報提供を担ってくれる人を養成する講座を開きます。今年度は基礎課程です。対象条件を満たす人は、ぜひご参加ください。

開催日時 6月9日～12月1日の毎週火曜日(全23回) 午後7時～9時

※8月11日、9月22日、11月3日は休講

会場 越前町生涯学習センター

対象 町内に在住または勤務し、次のいずれかの条件を満たす人

- ①手話奉仕員養成講座【入門課程】修了者
- ②全国手話検定試験4級を有する人

定員 15人

受講料 無料 ※テキストをお持ちでない人は、テキスト代4,290円が必要です。また、自宅学習教材として手話動画の視聴を希望する場合、別途1,760円がかかります。

申込方法 所定の申込用紙に必要事項を明記のうえ、郵送、メール添付送信、FAX、持参のいずれかで下記までお申し込みください。(申込用紙は福井県聴覚障がい者協会のホームページに掲載されています)

〒910-0026 福井市光陽2-3-22福井県社会福祉センター 2階
(社福) 福井県聴覚障がい者協会 手話奉仕員養成事業担当
☎0776-63-5572 FAX 0776-63-6692 E-mail: kouza@fukui-deaf.jp

申込締切 5月26日(火)

問合せ先 障がい生活課 ☎34-8723



図書館だより

県内を舞台にした本で、地域の魅力を再発見!

4月から放送中のドラマ「サバ缶、宇宙へいく」(主演:北村匠海)をご存じですか。このドラマの原案である書籍『さばの缶づめ、宇宙へいく』は、小浜市の高校を舞台に生徒たちが12年もの歳月をかけて「宇宙食サバ缶」を開発した感動のノンフィクションです。

このように、県内を舞台にした物語は、私たちにとって非常に身近な存在です。知っている地名や懐かしい方言が登場するだけで、読書の楽しさはぐっと広がります。

今回は、そんな「県内が舞台の本」をいくつかご紹介いたします。みなさんの知っている場所や、共感できるエピソードが見つかるかもしれません。ぜひ手に取ってみてください。

県内が舞台の本

- | | | | |
|----------------------|--------------|------------|----------|
| 『宇宙食になったサバ缶』 | 『朱色の化身』 | 塩田武士 / 著 | |
| …… 小坂康之 / 著 別司芳子 / 著 | 『チア☆ダン』 | 円山夢久 / 著 | |
| 『あちん』 | …… 雀野日名子 / 著 | 『天空の蜂』 | 東野圭吾 / 著 |
| 『おしよりん』 | …… 藤岡陽子 / 著 | 『震える天秤』 | 染井為人 / 著 |
| 『恐竜ガールと情熱博士と』 | …… 祓川学 / 著 | 『メロディ・フェア』 | 宮下奈都 / 著 |



『さばの缶づめ、宇宙へいく』
小坂康之著、林公代著
イースト・プレス

問合せ先 町立図書館 ☎34-0395 越前分館 ☎37-7713
宮崎分館 ☎32-7713 織田分館 ☎36-2288





こちらからもお申込みできます▶



はじめてのスマホ・タブレット講座

基本的な使い方ははじめ、生涯学習センターや体育館、コミュニティセンターなど町内施設の利用申込みができる「施設予約サービス」の操作方法も学びます。

- 日時** 5月19日(火)・21日(木)
午後1時30分～3時30分
- 場所** 織田コミュニティセンター 2階 小会議室
- 講師** 松下 恵子 氏 (パソコンインストラクター)
- 定員** 10人 (2日とも受講できる人)
- 受講料** 無料
- 持ち物** スマートフォンまたはタブレット
- 申込先** 生涯学習センター織田分館 ☎36-7712
- 締切** 5月15日(金)



▲昨年度の様子

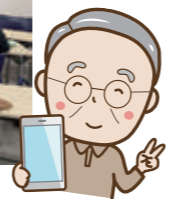

ハーブ石けんづくり講座

今回は「ペパーミント」と「ローズマリー・レモン」の2種類の石けんをつくります。

ハーブには、肌のハリ向上や、ニキビ予防などの効果があります。手作りのハーブ石けんを使って、美肌を手に入れましょう。

- 日時** 6月6日(土) 午後1時～2時30分
- 場所** 宮崎コミュニティセンター 創作芸芸室
- 講師** 稲葉 美智子 氏
(NPO ジャパンハーブソサエティ上級インストラクター)
- 定員** 10人
- 受講料** 1,200円 (材料代として)
- 申込先** 生涯学習センター宮崎分館 ☎32-7712
- 締切** 6月3日(水)

今回の石けん

- **ペパーミント**
※消炎、ニキビ予防、血行促進が期待されます。
- **ローズマリー+レモン**
※レモンにはシワ、しみ、くすみを予防する効果があります。
天然素材のため安心して使えます。



昨年度は、エルダーフラワーと、ラベンダーの2種類の石けんを作りました。

答えのない時間を親子で楽しもう！ みる・きく・つながるアートの魔法

親子で絵の鑑賞をして話し合いをしながら、コミュニケーション能力を楽しく身につけてみませんか？論理的思考や問題解決力など、ビジネスの現場で即座に活かせるスキルも鍛えられます。

必要なのは自由な発想だけ！子どもと向き合う時間を作りたい、ビジネススキルをより身につけたい人、ぜひご参加ください！

- 日時** 6月13日(土) 午前10時～11時
- 場所** 越前町生涯学習センター 2階 会議室1
- 講師** 上野 誠 氏 (アイビーエージェント株式会社)
- 対象** 小学生親子
- 定員** 16人
- 受講料** 無料
- 申込先** 越前町生涯学習センター ☎34-2000
- 締切** 6月11日(木)



第44回越前陶芸まつり

県内57の越前焼窯元が越前陶芸村に一堂に集結する「第44回越前陶芸まつり」を開きます！
陶器市をメインに、バラエティ豊かな飲食バザーなど、見どころ盛りだくさん。土曜日は特設ステージでの郷土芸能や舞台発表、日曜日は陶芸館茶苑での「さつきあげ茶会」や、福井の音楽シーンを盛り上げる「オトづくりフェス」なども行われます。



見て、触れて、味わう2日間。ご家族やお友達とお越しください。
※駐車場には限りがあります。混雑が予想されますので、予めご了承ください。
日時 5月30日(土)～31日(日)
午前9時～午後5時
問合せ先 越前陶芸まつり実行委員会 ☎32-2000

織田文化歴史館「子どもの日イベント」のお知らせ

織田文化歴史館では、5月5日(火)のこどもの日にあわせて無料開館を実施します。当日は工作教室や展示案内など、大人も子どもも楽しめるイベントが盛りだくさん。みなさんのご来館をお待ちしています。
全イベント事前申し込み不要、参加費無料です。
【体験イベント】工作教室(子ども向け)

職員が丁寧にお手伝いしますので、小さなお子様でも安心してご参加いただけます。
・窯印スタンプでしおり作り
消しゴムはんこの窯印スタンプを押して、オリジナルのしおりを作ります。
・3種類の折り紙兜作り
いつもの兜からちよっと変わった兜まで折り紙で挑戦します。



織田文化歴史館は 5月5日(火) こどもの日 無料開館します！
当日は、館内でいろいろなイベントを開催します！
工作教室(子ども向け)・展示案内は予約不要、無料です！
【学びイベント】学芸員の展示案内
今年3月、国の重要文化財に指定するよう答申された「大釜屋窯跡群(岳ヶ谷窯跡)」について、出土した越前焼を交えて分かりやすく解説します。
時間 午後1時30分
参加方法 時間までに展示室入口にお集まりください。
問合せ先 織田文化歴史館 ☎36-2288

【学芸員の展示案内】
今年3月、国の重要文化財に指定するよう答申された「大釜屋窯跡群(岳ヶ谷窯跡)」について、出土した越前焼を交えて分かりやすく解説します。
時間 午後1時30分
参加方法 時間までに展示室入口にお集まりください。
問合せ先 織田文化歴史館 ☎36-2288

陶芸村だより

2026年
5月

福井県陶芸館・古窯博物館 イベント情報 問合せ先 福井県陶芸館 ☎32-2174

丹南地域
コラボ企画

越前焼でレッサーパンダのお皿を作ろう!

鯖江市西山動物園の人気者、9匹のレッサーパンダがモデル! そっくりの型紙から“押しレッサー”を選んで、自分だけの皿を作ろう! どの子にするか迷うのも楽しい!

会期 5月2日(土)~6日(水)
時間 午前10時30分~午後1時30分~午後3時~

料金 1,800円/1作品 (送付の場合は別途送料)

会場 福井県陶芸館 陶芸教室
定員 各回20人



あなただけの「押しレッサー皿」作っちゃおう!

出来上がり寸法 約20cm

中村豊展 —水の器、水の文様—

昭和56年に2mの大壺を制作した中村豊氏の水指・花器、青海波文の食器、水滴など水を入れる器を中心に紹介します。古来、水がめを中心とするくらしの道具だった越前焼の未来のかたちを模索します。



会期 5月16日(土)~6月21日(日)

越前陶芸村文化交流会館 イベント情報 問合せ先 越前陶芸村文化交流会館 ☎32-3200

第6回 越前焼窯元展

越前の伝統的な焼締め作品から、細かな技術が光る作品、カラフルなやさしいような心ときめく作品まで、個性豊かな越前焼が揃う、19窯元・22作家の展示販売会です。

会期 6月14日(日)まで
料金 入館無料



第4回 陶灯展 灯りとりコンテスト



6月末から開かれる「陶灯展」の灯りとりコンテストの作品を全国から募集しました。大賞作品はご来場のみなさんの投票で決定します。あなたが選ぶ灯りとりは大賞に輝くのでしょうか! 投票いただいた人の中から抽選で、越前焼窯元の灯りとりをプレゼントします。

投票日 越前陶芸まつり期間中 5月30日(土)・31日(日)
場所 越前陶芸村文化交流会館 ホール
時間 午前9時~午後4時

福井県陶芸館・越前古窯博物館 ☎32-2174
開館時間/9:00~17:00 (最終入館は16:30)
休館日/月曜(祝日を除く)、祝日の翌日、年末年始



越前陶芸村文化交流会館 ☎32-3200
開館時間/9:00~17:00 (最終入館は16:30)
休館日/月曜(祝日を除く)、祝日の翌日、年末年始



越前焼の館 ☎32-2199
開館時間/平日10:00~16:00 土日祝9:00~17:00
休館日/年末年始のみ



母の日
特別企画

MOTHER'S DAY

多肉植物ワークショップ

in 道の駅「越前」

日時 5月10日(日) 午後1時~午後3時

会場 道の駅「越前」正面玄関エントランス
越前町厨71-335-1 ☎37-2360

イベント内容

多肉植物販売

選りすぐりの多肉植物が購入できます。自分のコレクションにぴったりの多肉植物と出会うチャンス!

ワークショップ

母の日に多肉植物の寄せ植えを作ります。お母さんへの素敵なプレゼントになること間違いなし! 料金:2,000円(予約優先となります)

当日参加
OK!!

プレゼント

アンテナショップで1,000円以上お買い物されたお母さんに a-dopo の美味しいクッキーをプレゼント!

プラントピア 開園記念日 event information

5月30日(土)・31日(日) 入園無料

福井総合植物園プラントピアは、平成6年6月1日に開園しました。開園を記念し、5月30日(土)・31日(日)の2日間は、無料で入園いただけます。このイベントは、当園で栽培した花苗のプレゼントや園内観察会など、家族で楽しめる内容となっています。

内容

花苗プレゼント

マリーゴールドや多肉植物などの苗を各日先着100人にプレゼント!

時間 午前9時~ ※無くなり次第終了します
場所 入園受付前



園内クイズラリー

謎解きクイズラリー 「恐竜探偵プティノくん」

園内を楽しくまわって謎を解き明かそう!! 全問正解して豪華景品が当たるくじを引こう。



写真展

プラントピアで撮影した、四季折々の植物を写真でご紹介します。

期間 5月30日(土)~6月8日(月)
時間 午前9時~午後5時
場所 植物館1階 第1研修室



ボタニカルマルシェ

県内外から珍しい植物屋さん、雑貨屋さんが集まります。

時間 午前9時~午後5時
主催 TREEVALLEY SABAE



観察会

野鳥観察会

日本野鳥の会福井県の講師が初心者でもわかりやすく指導します。(双眼鏡の貸出 OK)

時間 午前9時~午前11時
定員 各日30人
※荒天時は内容が変わる場合があります。



園内観察会

松本園長による園内観察会。

時間 午後2時30分~午後4時
定員 各日30人
※荒天時は内容が変わる場合があります。

5月31日(日) 限定開催

多肉寄せ植え体験教室

講師に多肉 Garden*Grow の伊豆蔵氏を迎え、多肉植物の寄せ植えを作ります。

時間 ①午前10時30分~正午 ②午後2時~3時30分
場所 植物館2階 第2研修室 定員 各回15人
料金 2,500円 申込 電話にてお申し込みください。



合唱団コンサート

福井キッズコーラスファミリーと越前町民混声合唱団ニューエコーズによるコンサートを行います。

時間 午後1時30分~2時30分
場所 植物館1階



クラフト体験

親子で楽しむクラフト作り

押し花キーホルダーや壁掛けなどクラフト作りが楽しめます。

時間 午前9時~午後3時
材料費 330円~(入園料別)



日程・内容等が変更になる場合がありますので、詳しくは公式ホームページをご覧ください。

開園時間 午前9時~午後5時 (入園受付は午後4時まで) 入園料 大人310円 中高生200円 小学生100円
休園日 毎週火曜日 (火曜日が祝日の場合はその翌日) 問合せ先 福井総合植物園プラントピア ☎34-1120



食改さんだより

郷土料理紹介第2弾は、ほう葉めしです。朴(ほお)の葉の香りがご飯に移るのが特徴です。今回はおやつで食べやすい分量です。朴の葉がない場合は、クッキングシートやラップで包んで作れます。(香りは付きません)

ほう葉めし

材料 (4個分)	分量
ほう葉	8枚
米	1合
★きな粉	50g
★砂糖	50g
★塩	小さじ1/4

作り方

- ①お米は事前に炊飯し、ほうの葉は軽く洗い、水気をふき取ります。
- ②★の材料を混ぜておきます。
- ③ほうの葉2枚を裏返して十字に重ね、②を中心にかけ、その上に炊き上がった米をのせます。
- ④米の上に②をかけ、ほうの葉を包みます。しばらくおき、なじませて完成です。



「ほう葉めしの由来」
田植えという重労働の合間にエネルギーの補給をするため丈夫で大きく香りがよいほうの葉が自然の「包み」として使われたことが由来です。きな粉は稲の実りを連想させることから、豊作祈願の意味合いもあっていわれています。

栄養価 (1個分)	エネルギー	234kcal	タンパク質	6.7g	脂質	3.5g
	炭水化物	46.6g	食塩相当量	0.6g		

健康ポイント おやつは楽しみ、食べすぎないのがコツ。おやつは心をリフレッシュさせる大切な時間です。一方で、食べすぎは血糖値の上昇や食事量の低下につながる可能性があります。1日200kcal程度、小皿にのる分を目安に、無理のない量でおやつを楽しみましょう。

問合せ先 健康保険課 ☎34-8710

こころとからだのカレンダー

◆集団健康診査 (予約制)

日	会場	受付時間	健康診査*	肺がん	胃がん	乳がん	子宮頸がん
5月27日(水)	越前町生涯学習センター (内庫13-19-3)	午前9時～11時 午後1時～3時	●	●	●		受付2時まで
5月29日(金)	サンライズ織田 (織田109-57)	午前9時～11時 午後1時～3時	●	●	●		

※1 肝臓検査・ピロリ菌検査・前立腺がん検診もあわせて実施しています。(予約不要)
※2 大腸がん検診はすべての会場で検査容器の配布・回収をしています。

検診予約専用ダイヤル ☎34-1230



▲町ホームページ QRコード

◆休日当番医 (午前9時～午後5時)

5月3日(日祝)	織田病院	☎36-1000
5月4日(月祝)		
5月5日(火祝)		
5月6日(水振休)		
5月10日(日)	橘医院	☎36-0015
5月17日(日)	織田病院	☎36-1000
5月24日(日)	伊部病院	☎34-0220
5月31日(日)	藤田医院	☎34-0044

※事前に医療機関へ電話連絡のうえ、受診してください。

♥1歳6か月児健診

5月13日(水)	午後1時15分～4時15分	織田コミュニティセンター
----------	---------------	--------------

♥2歳児歯科健診

5月20日(水)	午後1時30分～4時30分	織田コミュニティセンター
----------	---------------	--------------

♥5歳児健診

5月27日(水)	午後1時15分～4時15分	織田コミュニティセンター
----------	---------------	--------------

♥育児教室 (予約制)

5月14日(水)	午前9時30分～正午	織田コミュニティセンター
5月28日(水)	午前9時30分～正午	織田コミュニティセンター

◆心をいやす相談会 (予約制)

5月18日(月)	午前9時30分～正午	越前町役場
----------	------------	-------

※電話相談になる場合があります。

◆無料法律相談会 (予約制)

5月26日(火)	午後1時～4時	越前町社会福祉センター
----------	---------	-------------

◆介護者のための『ほっとかふえ』講座 (要予約)

5月25日(月)	午後1時30分～3時	宮崎コミュニティセンター
----------	------------	--------------

◆子育てサロン

毎週水曜日	午前9時30分～11時30分	社会福祉センター
-------	----------------	----------

◆わいわい広場 (子育てサロンのお部屋開放)

毎週水曜日	子育てサロンの後 午後2時まで	社会福祉センター
第1～4土曜日・祝日	午前9時30分～午後2時	社会福祉センター

※5月30日はお休みです。

問合せ先 ◆健康保険課 ☎34-8710
♥こども家庭センター ☎34-8821
◆越前町社会福祉協議会 ☎34-2388

第13回 プラスチック類のリサイクルについて

家庭ごみの正しい分け方・出し方

こんにちは、住民環境課ごみ係です。
今回は、プラスチック類のリサイクルについてご説明します。
町内の家庭から出る可燃ごみの中には、リサイクルできる資源物が多く含まれており、その中にはプラスチック類も多く含まれています。資源物を可燃ごみとして捨てるのではなく、リサイクルすることができれば、ごみの減量化につながります。



プラスチック類の分別

町では「プラスチック製容器包装」をリサイクルできるものとして分別収集しており、その他のプラスチック類は可燃ごみになります。

プラスチック製容器包装

プラスチック製容器包装にはリサイクルマークのあるものとないものがあります。マークがなくても、プラスチック製で商品を入れたもの(容器)や包んだもの(包装)であればリサイクルの対象になります。



リサイクルマーク

例として、ビニール袋、ラベル、お菓子の包み(内側が銀色のものも含む)、カップ麺の容器などが挙げられます。



出し方

プラスチック製容器包装の収集袋に入れて出してください。食べ物の容器は軽く水洗いして固形物を取り除いてください。油残りや色うつりがあってもリサイクルできます。



ごみの正しい分け方・出し方を守って、町のごみを減らし、住みよい町を創るためにご協力をお願いします。

問合せ先 住民環境課 ☎34-8708

越前町 不妊治療費助成のお知らせ

えちぜんっこ 子育てナビ

今年度から特定不妊治療費の助成に加え、不妊検査・一般不妊治療にかかった費用も助成します。

どちらの治療についても、県が実施する不妊検査・一般不妊治療費助成事業と特定不妊治療費助成事業の助成の決定を受けている人で、以下の項目に該当する人が対象です。



▲福井県不妊治療費助成事業について ホームページ

- 対象者**
- ①法律上の婚姻をしている夫婦または事実婚関係であり、申請日時点で、夫又は妻のいずれかが町内に1年以上住所を有すること。
 - ②夫婦などの両方が町税を滞納していないこと。
 - ③県が実施する不妊検査・一般不妊治療費助成事業と特定不妊治療費助成事業の承認決定通知書の通知日から6ヶ月以内であること。

助成額 県から助成を受けた検査、治療などについて、対象者が負担した治療費から県が助成した金額を差し引いた額(千円未満切捨て)。

●不妊検査・一般不妊治療 (対象となる治療は県の助成要綱に準じます)

上限35,000円(助成回数は夫婦等1組につき1回)

※不妊検査・一般不妊治療の助成は、福井県不妊検査・一般不妊治療費助成事業決定通知書の通知日が令和8年4月1日以降の治療が対象。

●特定不妊治療 (対象となる治療は県の助成要綱に準じます)

上限60,000円(1回の治療につき)

問合せ先 こども家庭センター ☎34-8821





越前町の指定文化財を訪ねよう147

— 古代越前の須恵器生産について④ —

E子 こんにちは！
学H こんにちは。前回の続きです。
E子 前回の最後に北陸では須恵器の使用が卓越しており、土師器は格段に少ないことが特徴であると説明しました。
学H 地域的な動向の違いは、九世紀中頃になると一層明瞭になると言っていましたよね。

E子 九世紀中頃になると武生、麻生津、末金津の窯跡はほとんどが操業を終えます。その後丹生窯跡小曾原支群は急に窯数を増やし、須恵器の一大供給地となりました。そのため小曾原支群は生産量の増大化を必然的に求められることになり、その結果が調整手法の簡略化や省略化、焼成段階における重ね焼きの変化となって現れています。

E子 小曾原支群に集中したということは、それ以外の場所では須恵器の生産が行われなくなったということでしょうか。
学H それは違います。確かに九世紀中頃になると小曾原支群に須恵器の生産が集中しますが、松岡・永平寺窯跡、金津窯跡など小規模な窯を創業し、小曾原支群の窯跡による圧倒的な生産量を補う形で須恵器生産が行われました。
E子 では小曾原産の須恵器がどこまで流通していたのですか？

学H 小曾原産の須恵器は土や砂粒が多く含む独特の質のために見分けがつきやすく、足羽川以南まで流通したといわれています。このような状況は越前国産が土器の量産化と広域流通化を目指し、あくまで独自の方針として、須恵器生産システムを構築しなおした結果と推測されています。

E子 このように九世紀中頃以降、丹生窯跡群では小曾原支群にて量産化が開始されましたが、一般的な供給員が須恵器から土師器へと置き換えられるようになりました。そして一〇世紀前半以降になると、土師器と須恵器で同じ器形が現れる事例が確認されるようになりました。次第に須恵器と土師器の区別がなくなっていく、須恵器がほとんど認められなくなりますが、越前では最終窯とされる金毘羅山登り口一号窯を最後として須恵器生産は消滅していきま

E子 越前ではこのように須恵器生産が栄枯盛衰したんですね。勉強になりました。
学H さて須恵器に関しては今回で終了です。
E子 ということはまた別の文化財についてですか？
学H その通りです。ではまた次回。

【引用・参考文献】
『越前町織田史(古代・中世編)』越前町教育委員会 二〇〇六

なかよしひろば (施設開放)

施設名	実施日	電話番号
朝日西保育所★	5月14日(木)	34-5602
朝日南保育所★	5月13日(水)	34-1614
朝日ノミエルこども園★	平日随時開放	34-0081
認定こども園あさがお保育園	園開放なし	34-1110
宮崎中央保育所★	5月21日(木)	32-2067
陶の谷保育園★	平日午前中随時開放	32-3014
認定こども園西徳寺保育園★	5月13日(水)・28日(木)	37-1354
四ヶ浦こども園★	平日随時開放	37-0305
織田こども園★	平日午前中随時開放	36-0160
はぎのこども園★	平日午前中随時開放	36-0396
認定こども園たいら保育園★	平日午前中随時開放	36-0251

※★の施設を利用される場合は、お電話で事前にご連絡ください。

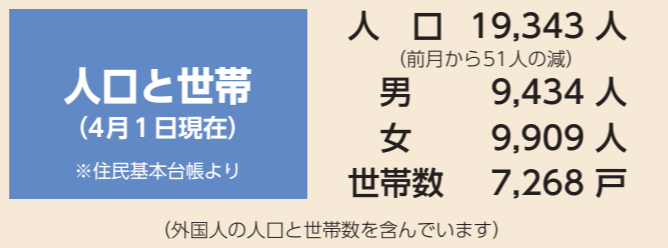

新しい家族です (敬称略、4月15日現在)

- 西田中 酢谷 泰河 (和生、男)
- 西田中 爲國 瑚音 (翔太、女)
- 内郡 千秋 晴虹 (輝和、男)
- 東内郡 塚本 望夢 (彬文、男)
- 上野 (織田) 水島 翠唯 (俊幸、女)
- 気比庄 敷下 葵葉 (哲也、女)



おくやみ (4月15日現在)

- 西田中 田島 誠さん (93歳)
- 佐々生 天谷みどりさん (96歳)
- 市 藤坪 憲雄さん (77歳)
- 上糸生 山内 智子さん (87歳)
- 小曾原 山内 美之さん (74歳)
- 江波 谷崎 幸子さん (92歳)
- 江波 山内 光男さん (77歳)
- 檉津 鈴木 昭夫さん (85歳)
- 宿 小坂 紀男さん (84歳)
- 宿 正木キリ子さん (99歳)
- 小樺 下仲 賢治さん (77歳)
- 厨 仲保富士雄さん (63歳)
- 米ノ増 増淵 昌夫さん (93歳)
- 馬場 山崎 照江さん (102歳)
- 大王丸 上坂 幸枝さん (77歳)
- 上山中 堀 恵一郎さん (70歳)
- 上山中 堀 昌代さん (84歳)

表紙の写真

今月号の表紙は、越前陶芸村の広場でお花見を楽しむ子育て中のママさんグループを撮影した一枚です。満開の桜の下で和やかに談笑するみなさんの姿からは、春の穏やかな空気が伝わってきます。最近では、かつてのようにシートを広げて桜を愛でる機会も少なくなりましたが、こうしてゆったりとした時間を過ごすのは、心安らぐ大切なひとときですね。快く撮影にご協力いただいたみなさん、本当にありがとうございました。

編集後記

越前町地域交流センター「ニジハコ」には、飲食業での起業を目指す人を応援する「チャレンジカフェ」ブースがあります。施設開設から半年間、静かだったこの場所に、4月から3ヶ月間限定で「ニジハコカフェ」がオープンしました。日替わりで出店する7店舗が、それぞれ自慢のハンバーグやカレー、こだわりのデザート、コーヒーなどを提供しています。店主たちの想いが詰まったメニューに出会えるこのカフェ。私もオープン当初からランチに訪れ、地域の新しい賑わいを肌で感じています。みなさんも、足を運んでみてはいかがでしょうか。



こしの都ネットワークガイド

5月の越前町関連の番組放送予定



知ってる人が出演してるかも？

こしの都ネットワークキャラクター けーぶるん

こしの都 TV 9 チャン (デジタル091ch)

■ Jr.+ (ジュニアプラス)
中学硬式野球チーム
丹南ボーイズ (5月30日～)

■ いこっさ！ GW おでかけ情報スペシャル
丹南各地から生中継で、GW のイベント情報と盛り上がりをお届け！また、GW のおでかけ情報や、気になるお天気もお伝えします。
(5月3日10:00～)

■ 越前町いきいき情報局
生活のオトク情報を放送中！
①7:55～ ②12:55～ ③19:55～ ④23:55～
「第44回越前陶芸まつり」
(5月9日～)
「物価高騰対策『えちぜん町商品券』を配布します」
(5月23日～)

※町公式動画チャンネルで「いきいき情報局」を配信中！テレビ放送が終了したバックナンバーは、こちらからご覧いただけます。



※番組は予告なく変更されることがありますので、ご了承ください。

問合せ先 こしの都ネットワーク(株) 企画制作チーム ☎51-0101

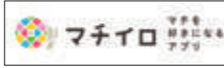

年に一度の健診・検診は、ご自身とご家族の健康を守る大切な機会です。
この機会に、ぜひ 特定健診・がん検診などを受けましょう。

健(検)診案内・受診券を送付します

健康診査・検診対象となる人には、5月に「むらさき色の封筒」または「はがき」で受診券が届きますので、現在治療中の人でも年に1回、健(検)診を受けて自分のからだの状態を確認しましょう。



年齢と加入している医療保険によって種類が違います

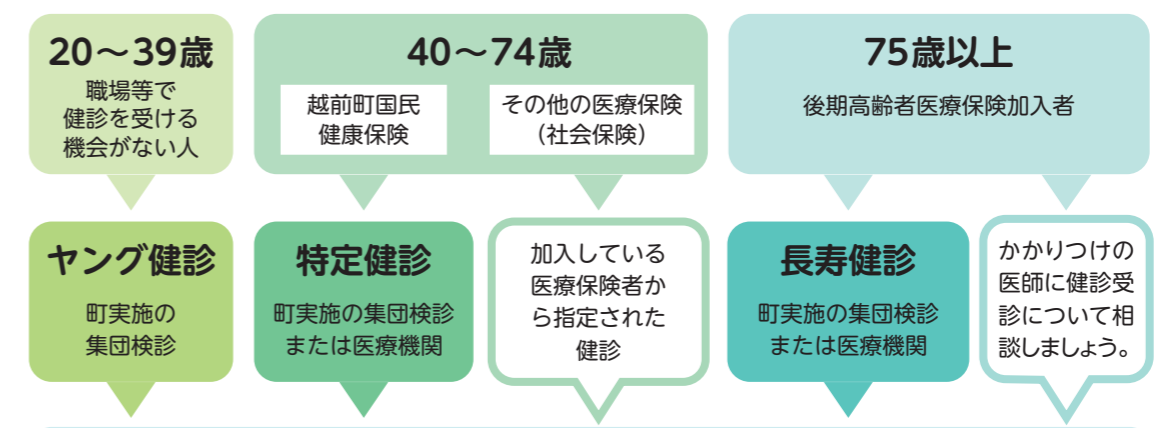

がん検診 は、加入している医療保険に関わらず、職場などで受ける機会がない該当年齢の人ほどなたでも受診できます。

健(検)診はすべて予約制です。
(受診券で受診可能か確認して予約してください。)
※受診を希望される人で、受診券が届かないときはお問い合わせください。

予約開始 5月7日(木)～

健康診査 (年齢は令和9年4月1日時点)

検査項目：身体計測、血圧測定、血液検査、尿検査、診察、心電図、眼底検査等

年齢	加入している医療保険	受診方法	自己負担金
40歳以上	①国民健康保険(40～64歳)	町実施の集団検診または医療機関	1,500円
	②国民健康保険(65～75歳)	町実施の集団検診または医療機関	1,000円
	③後期高齢者医療保険	町実施の集団検診または医療機関	無料
	①・②・③以外	加入している医療保険者(勤務先など)が実施する健診を受けてください。	
39歳以下(職場などで健診を受ける機会がない人)		町実施の集団検診のみ(ヤング健診)	1,500円

※会社勤務の人は、勤務先で健康診査を受けてください。

がん検診 (年齢は令和9年4月1日時点)

検査項目	対象者	内容	受診方法		自己負担金 ()は75歳以上
			集団検診	医療機関	
肺がん	40歳以上	胸部エックス線	○	○	500円(200円)
胃がん	50歳以上(昨年度未受診)	バリウム	○	○	1,000円(500円)
		カメラ	×	○	3,000円(1,500円)
子宮頸がん	20歳以上(昨年度未受診)	頸部細胞診	○	○	1,000円(500円)
乳がん	40歳以上(昨年度未受診)	乳房エックス線	○	○	1,000円(500円)
大腸がん	40歳以上	便潜血反応検査	○	○	500円(200円)
ピロリ菌検査	20～69歳(過去に検査・治療なし)	血液検査	○	×	1,000円
肝炎ウイルス	40歳以上(過去に検査・治療なし)	血液検査	○	×	500円
前立腺がん	50～74歳	血液検査	○	×	500円

※各医療機関によって受診可能な検査が異なります。受診可能かどうか医療機関または検診専用ダイヤル(☎34-1230)までお問い合わせください。

下表の対象者は、今年度の検診を **無料** で受診することができます。

対象となる検診・検査	対象者
子宮頸がん検診	H17年4月2日～H18年4月1日生まれの女性
乳がん検診	S60年4月2日～S61年4月1日生まれの女性
肝炎ウイルス検査	S61年4月2日～S62年4月1日生まれで、過去に検査をしたことがない人

骨粗しょう症検診 (年齢は令和9年4月1日時点)

今年度から新しく始まります!

町では、この春から骨粗しょう症の検診に助成を行います。
骨を丈夫に保つことは、毎日の生活を安心して続けるためとても大切です。『特に症状がなくても、気づかぬうちに進んでいる』と言われる病気ですので、どうぞお気軽に検診をご利用ください。

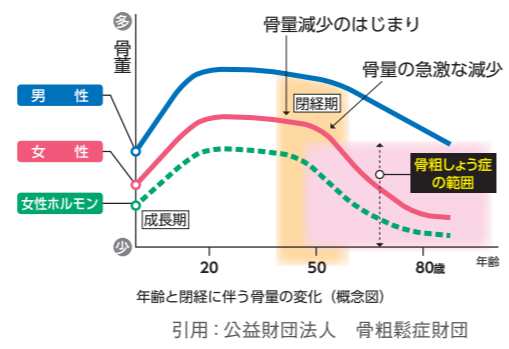

●実施期間：令和8年5月～12月末

検査項目	対象者	内容	検査場所	自己負担金
骨粗しょう症	町内在住の45歳・50歳の女性 ※対象者には、受診券をお送りします。	骨の量(骨密度)を調べる検査(エックス線)	織田病院	1,000円

問合せ先 検診専用ダイヤル(健康保険課内)
☎34-1230

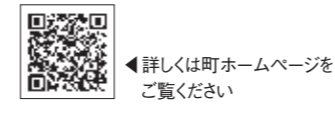

越前町民のみなさま

越前町内取扱店でのお買い物・お食事でする

見本
1,000円分

えちぜん町

商品券を

町民1人あたり 配布します!

1,000円分の紙商品券を1人あたり12枚

12,000円分

配布対象者

令和8年4月1日時点で越前町内に住民票のある方
※越前町内居住でも、住民登録がない場合は、配付対象外になります。

町では、物価高騰対策として
町民のみなさんの生活支援と地元経済の活性化を目的に

「えちぜん町商品券」を配布します

利用可能期間 6月1日(月)～11月30日(月)

配布時期 5月18日(月)～31日(日)

※配布期間内に不在などで受け取り出来なかった場合はお問い合わせください

配布方法 ゆうパックで郵送 (世帯主あてに対象者分の商品券を郵送します)

受け取りに関する問合せ先 商工観光課 ☎34-8720



商品券の取り扱い加盟店募集中!

加盟店登録に関する問合せ先

ふくいほびコイン商品券事業事務局
☎0776-50-0801
受付/平日 午前9時～午後5時



▲詳しくはこちら

受け取りに関する問合せ先

町ホームページ
<http://www.town.echizen.fukui.jp>

過去の広報えちぜんも町ホームページでご覧いただけます。

QRコードは(株)デンソーウェーブの登録商標です

町ホームページ QRコード



(スマートフォン用)

町LINE QRコード



(スマートフォン用)

町公式動画チャンネル QRコード



(スマートフォン用)